

REGIONE SICILIANA
(LIBERO CONSORZIO COMUNALE DI AGRIGENTO)
COMUNE DI RIBERA

Progetto Esecutivo inerente i lavori di "Completamento dell'area destinata a mediateca, biblioteca e servizi annessi, all'interno del Teatro comunale di via Berlinguer". CIG ZC724C75CB - CPV 71300000-1

STUDIO
Architetti Cimino Associati

Via Atenea 277, Tel./Fax 0922/20913, 92100 AGRIGENTO studioaca@virgilio.it

PIANO DI SICUREZZA E COORDINAMENTO

D.LGS. 81/08 E S.M.I.

IL R.U.P.

IL PROGETTISTA E COORDINATORE DELLA SICUREZZA IN FASE DI PROGETTAZIONE

Arch. Alfonso Cimino



IL SINDACO

RIBERA

19 NOV 2018

REV. N. 000 DEL

VISTI:

Visto per la validazione ai sensi dell'art.26, comma 8
del D.Lgs. N.50/2016

Ribera, 11/12/2018

Il R.U.P.

(Ing. Gaspare Tortorici)



Comune di RIBERA (AG)

PIANO DI SICUREZZA E COORDINAMENTO

1^a parte – Relazione generale

DOCUMENTO

ELABORATO AI SENSI DELL'ART. 100 DEL D. Lgs. N° 81 del 09
Aprile 2008 COORDINATO CON IL D. Lgs. N° 106 del 3 AGOSTO
2009 E CON I CONTENUTI MINIMI PREVISTI ALL'ALLEGATO
XV

PSC elaborato per la realizzazione di lavori di "Completamento dell'area destinata a mediateca, biblioteca, e servizi annessi, all'interno del teatro comunale di via Berlinguer". CIG ZC724C75CB
per conto di COMUNE DI RIBERA

1. PREMESSA

Il presente Piano di Sicurezza e Coordinamento (PSC) relativo all'applicazione della sicurezza nel cantiere, redatto ai sensi del D.Lgs. 9 aprile 2008, n° 81, per i lavori riportati in testata, costituisce parte integrante del contratto di appalto ed ha lo scopo di delineare e sintetizzare le norme che devono essere osservate, per svolgere in condizioni di sicurezza, le attività all'interno del cantiere e realizzare così un'efficace piano di protezione fisica per i lavoratori impegnati.

Il Committente attraverso la redazione di questo PSC, stilato con i contenuti minimi dell'Allegato XV del suddetto decreto e redatto da professionista abilitato ai sensi dell'art. 98 del D. Lgs. 81/2008, assolve ai compiti previsti dall'art. 91, comma 1, lettera a) e b) del D. Lgs. 81/2008 e con i contenuti minimi previsti all'Allegato XV del suddetto Decreto.

L'impresa aggiudicataria dei lavori è tenuta ad attuare quanto previsto nel presente PSC e dovrà inoltre predisporre un proprio Piano Operativo di Sicurezza (POS) che dovrà avere le caratteristiche di un piano complementare di dettaglio di questo PSC.

L'impresa che si aggiudica i lavori può presentare proposte di integrazione a questo PSC ove ritenga, sulla base della propria esperienza, di poter meglio garantire la sicurezza dei lavoratori nel cantiere.

Le eventuali proposte di modifica devono essere presentate al Coordinatore della Sicurezza per l'esecuzione dei lavori che ha il compito di valutare, discutere ed approvare tali, eventuali, proposte.

Il Committente, prima dell'affidamento dell'incarico dei lavori, designerà anche un professionista abilitato quale Coordinatore per l'esecuzione dei lavori cui spettano i poteri e gli obblighi di cui all'art. 92 del D. Lgs. 81/2008.

Oltre all'impresa aggiudicataria tutte le imprese esecutrici ed i lavoratori autonomi che prestano la propria attività all'interno del cantiere, a qualsiasi titolo, sono tenute, prima dell'inizio dei rispettivi lavori, alla redazione di un proprio POS.

Per la stesura del presente piano di sicurezza sono state rispettate tutte le disposizioni di legge riguardanti la materia di prevenzione infortuni con particolare attenzione alle disposizioni riportate nei:

- D. Lgs. N° 81 del 9 Aprile 2008
- D. Lgs. N° 106 del 3 Agosto 2009
- D. Lgs. N° 163 del 12 aprile 2006
- Tutte le disposizioni di legge non contemplate nel suddetto Decreto.

Gli organi preposti al controllo, alla prevenzione degli infortuni ed al pronto intervento in caso di incidenti saranno:

Ispettorato del Lavoro
A.S.L. (Azienda sanitaria locale)
I.N.A.I.L.
VV.FF.
Pronto Soccorso, Presidio Ospedaliero
Carabinieri
Polizia

Gli organi sopraccitati saranno quelli competenti per il territorio ove avrà luogo la realizzazione dell'opera prevista in progetto, oltre ad altri organismi citati più innanzi.

Le presenti istruzioni non intendono pregiudicare né sostituirsi in alcun modo alle vigenti disposizioni di legge le cui norme e regole devono essere comunque applicate durante lo svolgimento del contratto in essere.

Sarà cura del coordinatore della sicurezza per l'esecuzione dell'opera provvedere inoltre alla compilazione di una tabella da apporre in cantiere e di immediata consultazione con i recapiti degli organi sopraccitati (v. esempio sottoriportato).

Telefoni ed Indirizzi Utili

(da completare e fotocopiare nei pressi del telefono a cura dell'impresa che si aggiudicherà l'appalto)

Carabinieri	
Polizia	
Comando dei Vigili Urbani (Municipio)	
Pronto Soccorso	
Guardia Medica	
Vigili del Fuoco VV.F.	
ASL territoriale	
Ospedale	
INAIL	
Ispettorato del Lavoro	
Acquedotto (segnalazione guasti)	
Elettricità ENEL (segnalazione guasti)	

2. CRITERI DI VALUTAZIONE DEI RISCHI

I criteri di valutazione dei rischi riportati nel presente documento sono stati rilevati e desunti esaminando i seguenti elaborati:

1. Progetto esecutivo delle opere da realizzare
2. Elaborati contabili
3. Calcoli strutturali
4. Relazione geologica

Il presente PSC sulla valutazione dei rischi per la sicurezza e la salute durante il lavoro nei cantieri temporanei o mobili, propone i seguenti contenuti minimi previsti dall'Allegato XV del D.Lgs. 81/2008:

1. *modalità da seguire per la recinzione del cantiere, gli accessi e le segnalazioni (v. schede);*
- b) *protezioni o misure di sicurezza contro i possibili rischi provenienti dall'ambiente esterno;*
- c) *servizi igienico-assistenziali;*
- d) *protezioni o misure di sicurezza connesse alla presenza nell'area del cantiere di linee aeree e condutture sotterranee;*
- e) *viabilità principale di cantiere;*
- f) *impianti di alimentazione e reti principali di elettricità, acqua, gas ed energia di qualsiasi tipo;*
- g) *impianti di terra e di protezione contro le scariche atmosferiche;*
- h) *misure generali di protezione contro il rischio di seppellimento da adottare negli scavi;*
- i) *misure generali da adottare contro il rischio di annegamento;*
- l) *misure generali di protezione da adottare contro il rischio di caduta dall'alto;*
- m) *misure per assicurare la salubrità dell'aria nei lavori in galleria;*
- n) *misure per assicurare la stabilità delle pareti e della volta nei lavori in galleria;*
- o) *misure generali di sicurezza da adottare nel caso di estese demolizioni o manutenzioni, ove le modalità tecniche di attuazione siano definite in fase di progetto;*
- p) *misure di sicurezza contro i possibili rischi di incendio o esplosione connessi con lavorazioni e materiali pericolosi utilizzati in cantiere;*
- s) *valutazione, in relazione alla tipologia dei lavori, delle spese prevedibili per l'attuazione dei singoli elementi del piano;*
- t) *misure generali di protezione da adottare contro gli sbalzi eccessivi di temperatura.*

Oltre a quanto sopraddetto vengono riportate:

1. *Valutazione del n° di imprese presunto in cantiere;*
2. *Descrizione di massima delle fasi lavorative;*
3. *Valutazione di eventuali sovrapposizioni delle suddette fasi nelle stesse aree lavorative;*
4. *Misure di sicurezza specifiche e complementari derivanti dalle sovrapposizioni individuate;*
5. *Attribuzione di ruoli e competenze in merito alla sicurezza ed igiene del lavoro;*
6. *Descrizione del cantiere*
7. *Descrizione dei lavori e delle attrezzature e materiali da utilizzare;*
8. *Misure di sicurezza da attuare in modo da eliminare le situazioni a rischio;*

La valutazione dei rischi per l'esecuzione dei lavori sarà eseguita considerando le seguenti possibilità di infortuni (lista non esaustiva):

1. Caduta di persone in piano per l'eventuale presenza sulle vie di transito di materiali di ingombro, di buche, di avvallamenti o di sostanze scivolose;
2. Caduta di persone dall'alto durante le fasi di montaggio di ponteggi metallici e di realizzazione delle varie opere in elevazione nell'impiego di scale a mano;

3. Caduta di persone nello scavo durante i lavori di sbancamento e di esecuzione delle fondazioni;
4. Investimento per caduta di materiali dall'alto durante la fase di carico, scarico, movimentazione e sollevamento dei materiali e durante le operazioni di montaggio e smontaggio delle opere provvisorie;
5. Seppellimento e/o soffocamento per smottamento delle pareti o irruzioni d'acqua nei lavori di sbancamento e scavo;
6. Schiacciamento per ribaltamento dei mezzi meccanici per cedimento del terreno o per irrazionale utilizzazione dei mezzi stessi;
7. Urto di persone contro i mezzi operanti in cantiere, tra mezzi e strutture fisse contro ostacoli;
8. Investimento di persone da mezzi operanti in cantiere;
9. Ferite da taglio e da schiacciamento per l'impiego di utensili ed attrezzi vari e per il maneggio di materiali;
10. Strappi muscolari per l'irrazionale maneggio e sollevamento manuale dei materiali;
11. Investimento da spruzzi di materiale negli occhi durante l'operazione di getto, intonacatura e di travaso;
12. Investimento e proiezioni di schegge durante l'impiego di apparecchiature per il taglio nei lavori di smerigliatura e scannellatura;
13. Punture per l'eventuale presenza di punte o chiodi sulle vie di transito per il maneggio di materiali scheggiabili e/o sfaldabili;
14. Inalazione di polveri nei lavori di scavo, trasporto del materiale scavato, nonché in occasione della preparazione delle aree di lavoro e delle pulizie di apparecchiature e mezzi operativi;
15. Ferite dovute all'impiego di attrezzature e utensili deteriorati;
16. Ferite o fratture per contatto con organi di trasmissione del moto di macchinari ed impianti o per movimenti scoordinati sconnessi;
17. Ferite per contatto con gli organi lavoratori delle macchine e degli impianti utilizzati;
18. Ferite, cesoiamenti e contusioni dovute alla movimentazione dei materiali con mezzi di sollevamento che utilizzano brache;
19. Danno all'apparato uditivo da rumore provocato da macchinari ed utensili utilizzati in cantiere;
20. Danni all'apparato uditivo e/o visivo da vibrazioni e scuotimenti derivanti dall'impiego di martelli demolitori, vibratori, ecc.;
21. Folgorazione per contatti diretti ed indiretti in conseguenza dell'utilizzo di macchine ed apparecchiature elettriche e per eventuali avvicinamenti a parti in tensione;
22. Danno per contatto o inalazione di sostanze pericolose o nocive alla salute dei lavoratori (oli minerali, disarmanti, cemento bitume, ecc.);
23. Danno per radiazioni caloriche, ultraviolette o ionizzanti derivanti dai lavori di saldatura;
24. Danno per inalazione di gas e fumi che si sprigionano durante i lavori di saldatura;
25. Ustioni provocate da lavoro di saldatura;
26. Ustioni per scoppio di recipienti contenenti gas compressi (Bombole d'ossigeno, acetilene, compressori, ecc.);
27. Ustioni da incendio per la presenza in cantiere di sostanze infiammabili;
28. Elettrocuzione e/o ustioni per caduta di fulmini sulle strutture metalliche esistenti;

Le suddette possibilità d'infortunio possono essere maggiormente cagionate dalla cattiva organizzazione del lavoro ed in particolare per:

1. Lavorazioni eseguite in posizione disagiata per la presenza di acqua, umidità, spazi ristretti o posizioni scomode in genere;
2. Interferenza delle lavorazioni causate dalla concomitanza di più ditte nello stesso momento.

3. DATI GENERALI

Il presente capitolo riporta i dati generali dell'appalto relativo al presente PSC e la modalità di individuazione del numero di uomini x giorno presenti in cantiere.

3.1 *Dati generali dell'opera*

NATURA DELL'OPERA: EDILI - IMPIANTISTICHE

OGGETTO: lavori di "Completamento dell'area destinata a mediateca, biblioteca, e servizi annessi, all'interno del teatro comunale di via Berlinguer". CIG ZC724C75CB

COMMITTENTE: COMUNE DI RIBERA

Indirizzo del cantiere:
RIBERA (AG)

DATI SOGGETTI COINVOLTI

<i>Responsabile dei Lavori</i>	RUP Ing. Gaspare Tortorici
<i>Coordinatore per la Progettazione</i>	ARCH. ALFONSO CIMINO
<i>Coordinatore per la Esecuzione</i>	ARCH. ALFONSO CIMINO

DATI PROGETTISTI

PROGETTISTA E DIRETTORE DEI LAVORI:	
<i>Nome e Cognome</i>	ARCH. ALFONSO CIMINO
<i>Indirizzo</i>	VIA ATENEA 277
<i>Note</i>	

4. DESCRIZIONE DELL'OPERA

Vedasi relazione tecnica generale.

4.1 **Impatto ambientale a seguito dell'insediamento del cantiere**

Nelle zone dove dovranno essere eseguiti i lavori occorrerà attuare tutti i possibili accorgimenti e precauzioni in modo da arrecare il minor fastidio possibile all'ambiente esterno.

In linea di massima le misure che dovranno essere attuate a causa della presenza dei cantieri sono di seguito descritte:

a) Viabilità e macchine semoventi

Per gli automezzi utilizzati per il trasporto dei materiali lungo le strade urbane e di collegamento saranno adoperate tutte le precauzioni necessarie per arrecare il minor disagio quali: la copertura del carico onde prevenire eventuali cadute del carico trasportato; divieto di utilizzare gli avvisatori acustici ad eccezione di casi particolari quale segnalazioni per le operazioni di carico e scarico, ecc.;

Le aree del cantiere, in considerazione della presenza aree limitrofe di persone non addette ai lavori, dovranno essere meticolosamente recintate con barriere dell'altezza necessaria (non inferiore a 2 m).

b) Rumorosità

Tutte le macchine utilizzate per i lavori, quali ad esempio quelle per movimenti terra (escavatori, pale meccaniche, ecc.), compressori, gruppi elettrogeni, martelli demolitori, ecc. dovranno essere del tipo silenziato e di moderna concezione, con marmitte perfettamente efficienti.

Per la salvaguardia della salute dei lavoratori il datore di lavoro deve effettuare una valutazione del rumore al fine di identificare i lavoratori ed i luoghi di lavoro a rischio di danno uditivo, per attuare le misure preventive e protettive, se necessarie.

A tale fine si deve misurare l'esposizione quotidiana personale di un lavoratore al rumore (Lep, d) ovvero quella settimanale (Lep, w) se quella quotidiana risulta variabile nell'arco della settimana.

La valutazione deve essere effettuata da personale competente ad intervalli opportuni, con la consultazione dei lavoratori o dei loro rappresentanti.

Nel caso di variazioni degli impianti, macchine e/o delle lavorazioni, queste rilevazioni devono essere effettuate nuovamente.

Il rapporto contenente l'indagine fonometrica e indicante i criteri, i metodi, le strumentazioni, le modalità e il personale tecnico competente, deve essere messo a disposizione degli organi di vigilanza e redatto secondo quanto previsto al Capo II – “*Protezione dei lavoratori contro i rischi di esposizione al rumore durante il lavoro*” del D. Lgs. 81/2008.

In merito alla valutazione del rumore, l'art. 189 comma 2 del D. Lgs. 81/2008 cita testualmente che: “*Laddove a causa delle caratteristiche intrinseche della attività lavorativa l'esposizione giornaliera al rumore varia significativamente, da una giornata di lavoro all'altra, è possibile sostituire, ai fini dell'applicazione dei valori limite di esposizione e dei valori di azione, il livello di esposizione giornaliera al rumore con il livello di esposizione settimanale a condizione che:*

a) il livello di esposizione settimanale al rumore, come dimostrato da un controllo idoneo, non ecceda il valore limite di esposizione di 87 dB(A); b) siano adottate le adeguate misure per ridurre al minimo i rischi associati a tali attività.”

c) Inquinamento

Tutti i materiali di risulta provenienti da scavi, perforazioni, scarto delle lavorazioni e quant'altro, dovranno essere condotti in discariche autorizzate.

Eventuali rifiuti speciali, tossici e nocivi, dovranno essere smaltiti da ditte autorizzate secondo la

vigente normativa.

Le macchine con motore a combustione interna quali escavatori, pale meccaniche, autocarri, gruppi elettrogeni, compressori, ecc. dovranno essere dotati di efficiente marmitta, e di revisione periodica del motore, in modo da limitare il più possibile l'immissione nell'atmosfera di gas inquinanti.

Dovrà essere posta particolare attenzione affinché a causa dei lavori e del circolare delle macchine non venga sollevata polvere che possa arrecare disagio agli operai ed a terzi, ed a tal fine il cantiere si attrezzerà opportunamente in modo da inumidire periodicamente il suolo per eliminare del tutto l'inconveniente soprattutto nelle stagioni più asciutte.

4.2 *Condizioni ambientali particolari*

È notorio che in questo settore di attività le operazioni produttive vengono svolte senza carattere di ripetitività, infatti in fase di realizzazione, lavorazioni, situazioni, procedimenti, azioni sono sempre diversi, sia da cantiere a cantiere, per le caratteristiche intrinseche al diverso prodotto finale, sia, nello stesso cantiere, per l'evolversi delle categorie di lavoro in relazione alle diverse fasi di installazione.

Anche l'ambiente esterno in cui si opera, con il mutare delle stagioni e delle condizioni meteorologiche, la dispersione dei posti di lavoro, la diversità dei luoghi e delle relative condizioni ambientali circostanti, le distanze dalle fonti di approvvigionamento, sono elementi a cui corrispondono diverse tonalità di rischi provenienti dall'esterno che debbono comunque essere evidenziate nel presente documento.

A tal fine si dispone che in fase di esecuzione dell'opera debba tenersi conto di ulteriori specifiche dipendenti dalle mutanti condizioni di cantiere e si dispone che il coordinatore in fase di esecuzione dei lavori prenda provvedimenti segnalando alle imprese coinvolte nell'appalto eventuali sorgenti di rischio aggiuntive con le relative prescrizioni atte a contenere i rischi stessi.

4.3 *Coordinamento delle misure di prevenzione tra le varie imprese*

In funzione della presenza contemporanea di più imprese operanti all'interno del cantiere, va previsto il coordinamento delle misure di prevenzione e protezione per la salvaguardia dei lavoratori.

In tal senso il coordinatore per l'esecuzione dei lavori, oltre a provvedere ad assicurare l'applicazione delle disposizioni contenute nel presente piano, dovrà organizzare la comunicazione tra le varie imprese nonché la loro reciproca informazione.

In questo senso il coordinatore per l'esecuzione dovrà disporre le opportune riunioni preliminari con le imprese ed i lavoratori autonomi ed informare di eventuali modifiche sul programma lavori mediante comunicazioni scritte.

Si cercherà comunque, come si evince dal diagramma di Gantt allegato, di procedere per fasi lavorative successive, per ridurre al minimo indispensabile le sovrapposizioni e quindi di evitare la contemporanea presenza, nelle sottoaree di lavoro in cui si è suddiviso il cantiere, di lavoratori di imprese diverse che svolgano attività diverse.

4.4 Viabilità

In questo paragrafo verranno prese in esame le zone lungo il tracciato che, durante la realizzazione dell'opera, saranno interessate da interventi costruttivi che potrebbero interferire con la ordinaria viabilità e pertanto necessiterebbero di particolari interventi di regolamentazione del traffico.

Al fine di ridurre al minimo le interferenze dei mezzi d'opera con il traffico ordinario si individueranno percorsi ottimali per raggiungere e smistare i mezzi d'opera presso il cantiere di lavoro.

5. INDIVIDUAZIONE DELLE AREE

In questo capitolo saranno individuate puntualmente sia le aree di cantiere che per la peculiarità delle lavorazioni insite all'interno delle stesse possono essere definite in maniera univoca, che le singole fasi operative in cui è stato suddiviso il progetto.

In tale modo si ha una visione dettagliata delle lavorazioni e dei luoghi in cui le stesse saranno effettuate, al fine di evitare, almeno in fase progettuale, sovrapposizioni di operazioni temporali e logistiche.

5.1 Individuazione delle aree operative di lavoro

Per una buona individuazione e settorizzazione delle tipologie di rischio individuabili in un cantiere di lavoro edile, è necessario individuare delle aree di cantiere ove si svolgeranno attività ben definite o dove sono presenti condizioni ambientali particolari per cui potrebbe essere necessario prevedere misure di sicurezza aggiuntive.

Queste aree, cui si assoceranno in seguito le varie fasi lavorative di competenza, potrebbero di volta in volta intersecarsi o sovrapporsi dando luogo ad una sovrapposizione di misure di sicurezza tali da garantire il lavoratore nell'ambito dell'attività svolta in quel momento.

Nella fattispecie, per le opere in progetto, si andranno a definire le seguenti aree omogenee d'attività, per singolo cantiere:

5.2 Individuazione delle fasi operative

Per ognuna delle aree operative di cantiere prima definite, si andranno ad individuare tutte le fasi operative in cui si è suddiviso il progetto, necessarie alla realizzazione dell'opera ed indicate nel diagramma di Gantt allegato al presente piano.

Nella tabella sottoriportata sono anche indicate le schede di sicurezza correlate alla fase corrispondente e riportate nell'appendice delle schede.

Cod.	Descrizione Fasi Operative	Schede Sicurezza Correlate
0	Incantieramento	N° 4 FO.IN.010 N° 5 FO.IN.011 N° 6 FO.IN.012 N° 13 ATTREZ003 N° 17 ATTREZ097 N° 15 ATTREZ017
1		
1.1		

1.1.1 par		
1.1.1	AO.01 - Lavori di adeguamento e completamento de	N° 2 FO.EL.002 N° 17 ATTREZ097 N° 15 ATTREZ017
1.1.2	AO.02 - Opere di tinteggiatura, consistenti nell	N° 9 FO.PIT.005 N° 17 ATTREZ097
1.1.3	AO.03 - Opere di pulizia e levigatura dei pavim	N° 8 FO.PA.004
1.1.4	AO.04 - Opere di realizzazione di controsoffitti	N° 1 FO.CG.01 N° 13 ATTREZ003 N° 20 ATTREZ127 N° 19 ATTREZ113 N° 12 AE003
1.1.5	AO.05 - Verniciatura di cancellate, ringhiere e	N° 10 FO.PIT.012 N° 17 ATTREZ097
1.1.6	AO.06 - Realizzazione di pedana delle dimensioni	N° 7 FO.OP.02 N° 13 ATTREZ003 N° 20 ATTREZ127 N° 16 ATTREZ055 N° 19 ATTREZ113 N° 12 AE003
1.1.7	AO.07 - Fornitura e collocazione di porte	N° 3 FO.IF.012 N° 18 ATTREZ098
1.1.8	AO.08 - Opere per la sistemazione dell'ingresso	N° 11 FO.PR.002 N° 14 ATTREZ008

Nella seguente tabelle sono riportati gli intervalli temporali di svolgimento delle singole fasi, il numero di giorni lavorati, l'impresa e la zona relative alla fase corrispondente.

N°	Descrizione Lavori	PERIODI PREVISTI			Impresa	Zona
		Inizio	Fine	N°gg		
	FASI					
1	0 Incantieramento					
2	1					
3	1.1					
4	1.1.1 par					
5	1.1.1 AO.01 - Lavori di adeguamento e completamento de					
6	1.1.2 AO.02 - Opere di tinteggiatura, consistenti nell					
7	1.1.3 AO.03 - Opere di pulizia e levigatura dei pavim					
8	1.1.4 AO.04 - Opere di realizzazione di controsoffitti					
9	1.1.5 AO.05 - Verniciatura di cancellate, ringhiere e					
10	1.1.6 AO.06 - Realizzazione di pedana delle dimensioni					
11	1.1.7 AO.07 - Fornitura e collocazione di porte					
12	1.1.8 AO.08 - Opere per la sistemazione dell'ingresso					
					Durata effettiva gg.:	

6. SORVEGLIANZA E PRESIDIO SANITARI

La sorveglianza sanitaria è effettuata dal “Medico Competente” nei casi previsti dalla vigente normativa ai sensi della sezione V del D. Lgs. 81/2008.

Oltre a quanto già indicato nella esposizione degli indirizzi del D. Lgs 81/2008 è da rilevare che i controlli prevedono, ai sensi dell’art. 45 del suddetto Decreto:

1. *visita medica preventiva intesa a constatare l’assenza di controindicazioni al lavoro cui il lavoratore è destinato al fine di valutare la sua idoneità alla mansione specifica;*
2. *visita medica periodica per controllare lo stato di salute dei lavoratori ed esprimere il giudizio di idoneità alla mansione specifica. La periodicità di tali accertamenti, qualora non prevista dalla relativa normativa, viene stabilita, di norma, in una volta l’anno. Tale periodicità può assumere cadenza diversa, stabilita dal medico competente in funzione della valutazione del rischio. L’organo di vigilanza, con provvedimento motivato, può disporre contenuti e periodicità della sorveglianza sanitaria differenti rispetto a quelli indicati dal medico competente;*
3. *visita medica su richiesta del lavoratore, qualora sia ritenuta dal medico competente correlata ai rischi professionali o alle sue condizioni di salute, suscettibili di peggioramento a causa dell’attività lavorativa svolta, al fine di esprimere il giudizio di idoneità alla mansione specifica;*
4. *visita medica in occasione del cambio della mansione onde verificare l’idoneità alla mansione specifica;*
5. *visita medica alla cessazione del rapporto di lavoro nei casi previsti dalla normativa vigente. Il medico competente deve compilare una cartella sanitaria per ogni lavoratore; essa viene custodita presso il datore di lavoro con la garanzia del rispetto del segreto professionale.*

Il medico competente fornisce ai lavoratori ogni informazione circa gli accertamenti sanitari a cui deve sottoporsi, li informa dei risultati e rilascia loro, a richiesta, copia della documentazione sanitaria; effettua inoltre visite mediche, a richiesta dei lavoratori, quando queste siano giustificate da rischi professionali.

Nel caso in cui il medico competente accerti la non idoneità del lavoratore a svolgere le sue mansioni, ne informa per iscritto il datore di lavoro ed il lavoratore; è possibile, entro trenta giorni, fare ricorso contro il giudizio di non idoneità alla struttura sanitaria pubblica competente per territorio.

Il medico competente può essere dipendente dell’azienda, libero professionista o anche dipendente di una struttura pubblica, purché non svolga compiti di controllo. Egli è il soggetto autonomamente preposto a dare attuazione ai contenuti della sorveglianza sanitaria fissando, sotto la sua responsabilità, protocolli mirati alla prevenzione dei rischi individuati.

Nelle lavorazioni che espongono all’azione di sostanze che possono essere nocive per inalazione o per contatto, gli addetti devono essere visitati da un medico competente prima di essere ammessi a tale tipo di lavoro per stabilire se abbiano o meno i requisiti di idoneità per espletare tali mansioni e rivisitati periodicamente per constatare il loro stato di salute.

Qualora la natura del lavoro edile non esponga a particolari rischi per la salute, ma si svolga in concomitanza ad altre attività industriali per le quali siano previsti accertamenti sanitari, anche i lavoratori edili devono essere sottoposti ad eguali accertamenti.

In edilizia le lavorazioni per le quali vige l’obbligo delle visite mediche preventive e periodiche sono normalmente le seguenti:

1. *Visita trimestrale* per categorie addette a lavori con prodotti contenenti arsenico, mercurio, piombo, benzolo, xilolo; tutte attività che riguardano in particolare i verniciatori.
2. *Visita semestrale* per tutti coloro che sono esposti al contatto con catrame, bitume, fuliggine, oli minerali, pece, paraffina, acetone, alcool, eteri; attività che riguardano ancora i verniciatori e gli impermeabilizzatori.

3. *Visita annuale* - e si tratta del caso più comune - per lavoratori che impiegano utensili ad aria compressa, quindi soggetti a vibrazioni e scuotimenti; esposti a inalazione di polvere di ossido di ferro; ad attività nelle gallerie e nelle fornaci di laterizi.

Dovrà inoltre essere effettuata da parte delle imprese coinvolte nell'appalto, un'opportuna valutazione di esposizione professionale agli agenti fisici (rumore, vibrazioni, campi elettromagnetici, etc.) secondo quanto disposto al titolo VII del D. Lgs. 81/2008, per la salvaguardia della salute degli operai edili impegnati nelle varie fasi lavorative.

Come previsto al punto 5 dell'Allegato IV del D. Lgs. 81/2008, in cantiere dovrà essere presente una cassetta di presidi farmaceutici per risolvere i casi di pronto soccorso e dare le prime cure agli infortunati.

E' responsabilità dell'addetto alla sicurezza dell'impresa verificare che i medicinali contenuti nella cassetta siano ricambiati prima della scadenza e che siano integrati prima che finiscano, inoltre mensilmente l'addetto alla sicurezza deve compiere una ispezione nella cassetta dei medicinali per verificarne il contenuto e la validità.

7. OBBLIGHI DEI SOGGETTI COINVOLTI

In questo capitolo vengono riportati gli obblighi delle figure coinvolte nell'appalto con i relativi riferimenti di legge sotto riportati

RIFERIMENTI NORMATIVI D. Lgs. N° 81 del 09 Aprile 2008

- | | | |
|----|-------------------|---|
| 1. | Art. 90 | Obblighi del committente o del responsabile dei lavori; |
| 2. | Art. 91 | Obblighi del coordinatore per la progettazione; |
| 3. | Art. 92 | Obblighi del coordinatore per l'esecuzione dei lavori; |
| 4. | Art. 93 | Responsabilità del committente o del responsabile dei lavori; |
| 5. | Artt. 20, 78 | Obblighi dei lavoratori; |
| 6. | Art. 94 | Obblighi dei lavoratori autonomi; |
| 7. | Art. 19 | Obblighi del preposto; |
| 8. | Artt. 18, 96, etc | Obblighi dei datori di lavoro; |
| 9. | Art. 25 | Obblighi del Medico Competente; |

Che riassunti in via del tutto esemplificativa e non esaustiva sono di seguito descritti:

Il committente o il responsabile dei lavori:

1. Il committente o il responsabile dei lavori, nella fase di progettazione dell'opera, ed in particolare al momento delle scelte tecniche, nell'esecuzione del progetto e nell'organizzazione delle operazioni di cantiere, si attiene ai principi e alle misure generali di tutela di cui all'articolo 15. Al fine di permettere la pianificazione dell'esecuzione in condizioni di sicurezza dei lavori o delle fasi di lavoro che si devono svolgere simultaneamente o successivamente tra loro, il committente o il responsabile dei lavori prevede nel progetto la durata di tali lavori o fasi di lavoro.

2. Il committente o il responsabile dei lavori, nella fase della progettazione dell'opera, valuta i documenti di cui all'articolo 91, comma 1, lettere a) e b).

3. Nei cantieri in cui è prevista la presenza di più imprese, anche non contemporanea, il committente, anche nei casi di coincidenza con l'impresa esecutrice, o il responsabile dei lavori, contestualmente all'affidamento dell'incarico di progettazione, designa il coordinatore per la progettazione.

4. Nel caso di cui al comma 3, il committente o il responsabile dei lavori, prima dell'affidamento dei lavori, designa il coordinatore per l'esecuzione dei lavori, in possesso dei requisiti di cui all'articolo 98.

5. La disposizione di cui al comma 4 si applica anche nel caso in cui, dopo l'affidamento dei lavori a un'unica impresa, l'esecuzione dei lavori o di parte di essi sia affidata a una o più imprese.
6. Il committente o il responsabile dei lavori, qualora in possesso dei requisiti di cui all'articolo 98, ha facoltà di svolgere le funzioni sia di coordinatore per la progettazione sia di coordinatore per l'esecuzione dei lavori.
7. Il committente o il responsabile dei lavori comunica alle imprese esecutrici e ai lavoratori autonomi il nominativo del coordinatore per la progettazione e quello del coordinatore per l'esecuzione dei lavori. Tali nominativi sono indicati nel cartello di cantiere.
8. Il committente o il responsabile dei lavori ha facoltà di sostituire in qualsiasi momento, anche personalmente, se in possesso dei requisiti di cui all'articolo 98, i soggetti designati in attuazione dei commi 3 e 4.
9. Il committente o il responsabile dei lavori, anche nel caso di affidamento dei lavori ad un'unica impresa:
- a) verifica l'idoneità tecnico-professionale dell'impresa affidataria, delle imprese esecutrici e dei lavoratori autonomi in relazione alle funzioni o ai lavori da affidare, con le modalità di cui all'ALLEGATO XVII. Nei casi di cui al comma 11, il requisito di cui al periodo che precede si considera soddisfatto mediante presentazione da parte dell'impresa del certificato di iscrizione alla Camera di commercio, industria e artigianato e del documento unico di regolarità contributiva, corredato da autocertificazione in ordine al possesso degli altri requisiti previsti dall' ALLEGATO XVII;
 - b) chiede alle imprese esecutrici una dichiarazione dell'organico medio annuo, distinto per qualifica, corredata dagli estremi delle denunce dei lavoratori effettuate all'Istituto nazionale della previdenza sociale (INPS), all'Istituto nazionale assicurazione infortuni sul lavoro (INAIL) e alle casse edili, nonché una dichiarazione relativa al contratto collettivo stipulato dalle organizzazioni sindacali comparativamente più rappresentative, applicato ai lavoratori dipendenti. Nei casi di cui al comma 11, il requisito di cui al periodo che precede si considera soddisfatto mediante presentazione da parte delle imprese del documento unico di regolarità contributiva e dell'autocertificazione relativa al contratto collettivo applicato;
 - c) trasmette all'amministrazione competente, prima dell'inizio dei lavori oggetto del permesso di costruire o della denuncia di inizio attività, il nominativo delle imprese esecutrici dei lavori unitamente alla documentazione di cui alle lettere a) e b). L'obbligo di cui al periodo che precede sussiste anche in caso di lavori eseguiti in economia mediante affidamento delle singole lavorazioni a lavoratori autonomi, ovvero di lavori realizzati direttamente con proprio personale dipendente senza ricorso all'appalto. In assenza del documento unico di regolarità contributiva, anche in caso di variazione dell'impresa esecutrice dei lavori, l'efficacia del titolo abilitativo è sospesa.
10. In assenza del piano di sicurezza e di coordinamento di cui all'articolo 100 o del fascicolo di cui all'articolo 91, comma 1, lettera b), quando previsti, oppure in assenza di notifica di cui all'articolo 99, quando prevista, è sospesa l'efficacia del titolo abilitativo. L'organo di vigilanza comunica l'inadempienza all'amministrazione concedente.
11. In caso di lavori privati la disposizione di cui al comma 3 non si applica ai lavori non soggetti a permesso di costruire. Si applica in ogni caso quanto disposto dall'articolo 92, comma 2.

Obblighi del coordinatore per la progettazione

1. Durante la progettazione esecutiva dell'opera, e comunque prima della richiesta di presentazione delle offerte, il coordinatore per la progettazione:

- a) redige il piano di sicurezza e di coordinamento di cui all'articolo 100, comma 1, i cui contenuti sono dettagliatamente specificati nell' ALLEGATO XV;
- b) predispone un fascicolo, i cui contenuti sono definiti all' ALLEGATO XVI, contenente le informazioni utili ai fini della prevenzione e della protezione dai rischi cui sono esposti i lavoratori,

tenendo conto delle specifiche norme di buona tecnica e dell'allegato II al documento UE 26 maggio 1993. Il fascicolo non è predisposto nel caso di lavori di manutenzione ordinaria di cui all'articolo 3, comma 1, lettera a) del testo unico delle disposizioni legislative e regolamentari in materia di edilizia, di cui al decreto del Presidente della Repubblica 6 giugno 2001, n. 380.

2. Il fascicolo di cui al comma 1, lettera b), è preso in considerazione all'atto di eventuali lavori successivi sull'opera.

Obblighi del coordinatore per l'esecuzione dei lavori

1. Durante la realizzazione dell'opera, il coordinatore per l'esecuzione dei lavori:

a) verifica, con opportune azioni di coordinamento e controllo, l'applicazione, da parte delle imprese esecutrici e dei lavoratori autonomi, delle disposizioni loro pertinenti contenute nel piano di sicurezza e di coordinamento di cui all'articolo 100 e la corretta applicazione delle relative procedure di lavoro;

b) verifica l'idoneità del piano operativo di sicurezza, da considerare come piano complementare di dettaglio del piano di sicurezza e coordinamento di cui all'articolo 100, assicurandone la coerenza con quest'ultimo, adegua il piano di sicurezza e di coordinamento di cui all'articolo 100 e il fascicolo di cui all'articolo 91, comma 1, lettera b), in relazione all'evoluzione dei lavori ed alle eventuali modifiche intervenute, valutando le proposte delle imprese esecutrici dirette a migliorare la sicurezza in cantiere, verifica che le imprese esecutrici adeguino, se necessario, i rispettivi piani operativi di sicurezza;

c) organizza tra i datori di lavoro, ivi compresi i lavoratori autonomi, la cooperazione ed il coordinamento delle attività nonché la loro reciproca informazione;

d) verifica l'attuazione di quanto previsto negli accordi tra le parti sociali al fine di realizzare il coordinamento tra i rappresentanti della sicurezza finalizzato al miglioramento della sicurezza in cantiere;

e) segnala al committente e al responsabile dei lavori, previa contestazione scritta alle imprese e ai lavoratori autonomi interessati, le inosservanze alle disposizioni degli articoli 94, 95 e 96 e alle prescrizioni del piano di cui all'articolo 100, e propone la sospensione dei lavori, l'allontanamento delle imprese o dei lavoratori autonomi dal cantiere, o la risoluzione del contratto. Nel caso in cui il committente o il responsabile dei lavori non adotti alcun provvedimento in merito alla segnalazione, senza fornire idonea motivazione, il coordinatore per l'esecuzione dà comunicazione dell'inadempimento alla azienda unità sanitaria locale e alla direzione provinciale del lavoro territorialmente competenti;

f) sospende, in caso di pericolo grave e imminente, direttamente riscontrato, le singole lavorazioni fino alla verifica degli avvenuti adeguamenti effettuati dalle imprese interessate.

2. Nei casi di cui all'articolo 90, comma 5, il coordinatore per l'esecuzione, oltre a svolgere i compiti di cui al comma 1, redige il piano di sicurezza e di coordinamento e predisponde il fascicolo, di cui all'articolo 91, comma 1, lettere a) e b).

Obblighi del datore di lavoro

1. I datori di lavoro delle imprese affidatarie e delle imprese esecutrici, anche nel caso in cui nel cantiere operi una unica impresa, anche familiare o con meno di dieci addetti:

a) adottano le misure conformi alle prescrizioni di cui all' ALLEGATO XIII;

b) predispongono l'accesso e la recinzione del cantiere con modalità chiaramente visibili e individuabili;

c) curano la disposizione o l'accatastamento di materiali o attrezzature in modo da evitarne il crollo o il ribaltamento;

d) curano la protezione dei lavoratori contro le influenze atmosferiche che possono compromettere la loro sicurezza e la loro salute;

e) curano le condizioni di rimozione dei materiali pericolosi, previo, se del caso, coordinamento con il committente o il responsabile dei lavori;

f) curano che lo stoccaggio e l'evacuazione dei detriti e delle macerie avvengano correttamente;

g) redigono il piano operativo di sicurezza di cui all'articolo 89, comma 1, lettera h).

2. L'accettazione da parte di ciascun datore di lavoro delle imprese esecutrici del piano di sicurezza e di coordinamento di cui all'articolo 100 e la redazione del piano operativo di sicurezza costituiscono, limitatamente al singolo cantiere interessato, adempimento alle disposizioni di cui all'articolo 17 comma 1, lettera a), all'articolo 18, comma 1, lettera z), e all'articolo 26, commi 1, lettera b), e 3.

Obblighi dei lavoratori autonomi

1. I lavoratori autonomi che esercitano la propria attività nei cantieri, fermo restando gli obblighi di cui al presente decreto legislativo, si adeguano alle indicazioni fornite dal coordinatore per l'esecuzione dei lavori, ai fini della sicurezza.

In ottemperanza alle normative vigenti e considerato il tipo di attività svolta, in attuazione a quanto disposto dall'art. 18 e dalla Sezione VI del Decreto Legislativo n° 81/2008, bisognerà che l'impresa appaltatrice nomini una squadra per la gestione delle emergenze ed analogamente, all'interno del cantiere, dovrà essere predisposto il Servizio di Pronto Soccorso, nei casi e nelle modalità previsti dalla legislazione vigente, tenuto conto delle dimensioni del cantiere, dei rischi presenti e del parere del Medico competente.

Ai sensi dell'art. 104 comma 4 del suddetto Decreto è comunque previsto che *“i datori di lavoro, quando è previsto nei contratti di affidamento dei lavori che il committente o il responsabile dei lavori organizzi apposito servizio di pronto soccorso, antincendio ed evacuazione dei lavoratori, sono esonerati da quanto previsto dall'articolo 18, comma 1, lettera b)”*.

8. USO INDUMENTI PROTETTIVI

Secondo quanto disposto al Capo II del D. Lgs. n° 81/2008, gli indumenti protettivi di uso individuale (DPI) vengono forniti ai lavoratori dalla Impresa, e ciascun dipendente dell'Impresa ha l'obbligo di usarli in modo adeguato e secondo le procedure di buona tecnica per proteggere la propria incolumità, adempiere a precise norme di legge ed esprimere compiutamente la propria professionalità; la consegna degli stessi sarà documentata mediante firme per ricevuta su appositi modelli predisposti dall'impresa stessa. L'elenco completo dei DPI, di cui si riporta un breve elenco non esaustivo, è contenuto all'Allegato VIII del D. Lgs. n° 81/2008.

a) - ELMETTO PROTETTIVO

Serve a proteggere il capo da urti accidentali ed è obbligatorio indossarli all'interno del cantiere.

b) - TUTA DI LAVORO

Viene indossata a protezione del corpo e per igiene personale, deve essere sempre indossata sul posto di lavoro e mantenuta in buon ordine.

c) - GUANTI IN PELLE E CROSTA DI CUIOIO

Servono a proteggere le mani e le dita da abrasioni, escoriazioni, graffi, etc. Devono essere sempre usati durante l'esecuzione delle lavorazioni specifiche.

d) - SCARPE DI SICUREZZA

Servono a proteggere da scivolamenti, cadute di materiali pesanti, trafitture di chiodi o di materiale appuntiti.

E' obbligatorio usarle in tutte le aree di lavoro.

e) - *OCCHIALI PROTETTIVI E SCHERMI*

Servono a proteggere gli occhi da schegge, spruzzi accidentali, etc. Riportiamo solo alcune situazioni in cui l'uso degli occhiali è obbligatorio:

- dove è espressamente richiesto da procedure di impianti;
- durante la smerigliatura o taglio con flex;
- durante il taglio con cannello ossiacetilenico;
- durante qualsiasi lavorazione meccanica che genera trucioli;

f) - *TAPPI ANTIRUMORE E/O CUFFIE*

Servono a proteggere l'udito dalla rumorosità, è obbligatorio il loro uso nei luoghi e nelle ore di lavoro indicata dall'apposita cartellonistica cioè nelle aree ad alta rumorosità (vicino a compressori, macchine centrifughe, etc).

g) - *CINTURE DI SICUREZZA*

Le cinture di sicurezza sono un mezzo di protezione individuale per i lavoratori che operano in posti di lavoro posti a quote superiori a m 2.00.

9. SEGNALETICA DI SICUREZZA, TARGHE, AVVISI

Si intende per:

Segnaletica di sicurezza: segnaletica che riferita ad una determinata macchina o situazione, trasmette mediante un colore od un segnale, un messaggio di sicurezza.

Avvisi: informazioni specifiche destinate ai lavoratori.

Targhe: indicazioni riferite a caratteristiche di una macchina, attrezzatura o manufatto.

Obblighi del datore di lavoro

Obbligo generale di informativa mediante affissione

Un obbligo generale ed espresso è previsto dall'art. 163 del D.Lgs. n. 81/2008.

Tale norma stabilisce che *“quando, anche a seguito della valutazione effettuata in conformità all'articolo 28, risultano rischi che non possono essere evitati o sufficientemente limitati con misure, metodi, ovvero sistemi di organizzazione del lavoro, o con mezzi tecnici di protezione collettiva, il datore di lavoro fa ricorso alla segnaletica di sicurezza, conformemente alle prescrizioni di cui agli allegati da ALLEGATO XXIV a ALLEGATO XXXII.*

Qualora sia necessario fornire mediante la segnaletica di sicurezza indicazioni relative a situazioni di rischio non considerate negli allegati XXIV a XXXII, il datore di lavoro, anche in riferimento alle norme di buona tecnica, adotta le misure necessarie, secondo le particolarità del lavoro, l'esperienza e la tecnica.

Il datore di lavoro, per regolare il traffico all'interno dell'impresa o dell'unità produttiva, fa ricorso, se del caso, alla segnaletica prevista dalla legislazione vigente relativa al traffico stradale, ferroviario, fluviale, marittimo o aereo, fatto salvo quanto previsto nell' ALLEGATO XXVIII’.

Segnaletica di sicurezza

Lo scopo della segnalazione di sicurezza è quello di attirare in modo rapido e facilmente comprensibile l'attenzione su oggetti e situazioni che possono determinare pericoli.

La segnaletica di sicurezza non sostituisce in alcun caso le necessarie misure di protezione; essa deve essere impiegata esclusivamente per quelle indicazioni che hanno rapporto con la sicurezza.

L'efficacia della segnaletica dipende da un'estesa e ripetuta informazione di tutte le persone per le quali essa può risultare utile, per esempio nei luoghi di lavoro che possono comportare, per un lavoratore che vi svolga la propria mansione per l'intera giornata lavorativa, una esposizione quotidiana personale superiore a 90 dBA oppure un valore della pressione acustica istantanea non

ponderata superiore a 140 dB (200 Pa), dovrà essere esposta una "segnaletica appropriata" In conformità agli Allegati XXIV, XXV, XXVI, XXVII e XXVIII del D.Lgs. n° 81/2008 devono essere utilizzati colori di sicurezza e di contrasto, nonché i colori del simbolo, riportati nella seguente tabella.

<i>Colore</i>	<i>Significato o scopo</i>	<i>Indicazioni e precisazioni</i>
Rosso	Segnali di divieto	Atteggiamenti pericolosi
	Pericolo - allarme	Alt, arresto, dispositivi di interruzione d'emergenza Sgombero
	Materiali e attrezzature antincendio	Identificazione e ubicazione
Giallo o Giallo-arancio	Segnali di avvertimento	Attenzione, cautela Verifica
Azzurro	Segnali di prescrizione	Comportamento o azione specifica - obbligo di portare un mezzo di sicurezza personale
Verde	Segnali di salvataggio o di soccorso	Porte, uscite, percorsi, materiali, postazioni, locali
	Situazione di sicurezza	Ritorno alla normalità

Tabella 1

In ogni caso la dimensione di un segnale dovrà rispettare la seguente formula:

$$A > l^2 / 2000$$

dove: A rappresenta la superficie del segnale espressa in m² ed l la distanza in metri alla quale il segnale deve essere riconoscibile.

Il cartello deve risultare visibile e, se del caso, illuminato.

I cartelli da utilizzare sono quelli riportati all'All. XXV del D. Lgs. N°81/2008.

Le caratteristiche intrinseche dei cartelli variano a seconda che si tratti di:

Cartelli di divieto

- forma rotonda
- pittogramma nero su fondo bianco, bordo e banda rossa

Cartelli di avvertimento

- forma triangolare
- pittogramma nero su fondo giallo, bordo nero

Cartelli di prescrizione

- forma rotonda
- pittogramma bianco su fondo azzurro

Cartelli di salvataggio

- forma quadrata o rettangolare
- pittogramma bianco su fondo verde

Cartelli antincendio

- forma quadrata o rettangolare
- pittogramma bianco su fondo rosso

Targhe

- Nei locali destinati a deposito deve essere riportata, su una parete o in altro punto ben visibile, la "chiara indicazione" del carico massimo del solaio.
- Le scale aeree e i ponti mobili sviluppabili devono essere provvisti di targa indicante il nome del costruttore, il luogo e l'anno di costruzione e la portata massima.
- Per i motori con trasmissioni e macchine dipendenti, un "cartello indicatore" richiamante l'obbligo del segnale acustico di avvertimento dell'avviamento deve essere esposto presso gli organi di comando della messa in moto.
- Sulla incastellatura o in prossimità delle macchine molatrici deve essere esposto un "cartello" indicante il diametro massimo della mola che può essere montata.
- Le mole abrasive devono portare un'"etichetta" con l'indicazione del tipo, qualità, diametro e velocità massima. Per le mole con diametro non superiore a 50 mm è ammessa la sostituzione dell'etichetta con un "cartellino di accompagnamento" anche cumulativo.
- Per le macchine per centrifugare, i limiti di velocità e di carico devono risultare da "apposita targa ben visibile" applicata sulla macchina.
- Sui mezzi di sollevamento e trasporto, la portata deve essere riportata mediante "apposita targa".
- Nei luoghi con impianti ad alta tensione deve essere indicata con "apposita targa" l'esistenza del pericolo di morte con "il contrassegno del teschio".
- I recipienti contenenti prodotti o materie pericolose o nocive devono portare una "scritta" che ne indichi il contenuto ed avere le indicazioni e i contrassegni (Allegato XXVI).

Segnalazione di ostacolo

La segnalazione di un pericolo costante di urto, inciampo o caduta come per fosse, gradini, pilastri lungo una via di passaggio, bozzelli di gru, oggetti di macchine, ecc., deve essere realizzata a bande giallo/nere a 45° con percentuale del colore di sicurezza di almeno il 50% (All. XXVIII D. Lgs. 81/2008).



I cartelli vanno sistemati tenendo conto di eventuali ostacoli e ad altezza e posizione appropriata rispetto all'angolo visuale, all'ingresso della zona a rischio o in prossimità del rischio specifico ed in posto ben illuminato.

I cartelli vanno rimossi quando non ne sussiste più la necessità.

- Quando per evidenti ragioni tecniche non si possono completamente eliminare dalle zone di transito ostacoli fissi o mobili che costituiscono un pericolo per i lavoratori o per i veicoli che tali zone devono percorrere, gli ostacoli devono essere "adeguatamente segnalati".
- Le aperture nel suolo e nelle pareti, quando non siano attuabili le misure di protezione devono essere munite di "apposite segnalazioni di pericolo".

Contrassegni per tubazioni e contenitori

- Quando esistono più tubazioni o contenitori contenenti sostanze nocive o pericolose di cui alla legge n. 526/1974 e D.M. del 28 gennaio 1992, queste devono essere "contrassegnate con etichettatura o segnali previsti in punti visibili (All. XXVI, D.Lgs. n° 81/2008).

Avvisi, istruzioni per uso e modalità manovre

Anche per segnali acustici (All. XXX, D.Lgs. n° 81/2008) e luminosi (All. XXIX, D.Lgs. n° 81/2008) sono indicate caratteristiche per garantire corretta percezione del messaggio:

- segnale luminoso continuo o intermittente = pericolo o urgenza;
- segnale acustico continuo = sgombero.

All'All. XXXI viene anche codificata la comunicazione verbale.

Se la comunicazione verbale è impiegata in sostituzione o ad integrazione dei segnali gestuali, si

dovrà far uso di parole chiave, come:

- via:	per indicare che si è assunta la direzione dell'operazione
- alt:	per interrompere o terminare un movimento
- ferma:	per arrestare le operazioni
- solleva:	per far salire un carico
- abbassa:	per far scendere un carico
- avanti:	
- indietro:	
- a destra:	(se necessario, questi ordini andranno coordinati coi codici gestuali corrispondenti)
- a sinistra:	
- attenzione:	per ordinare un alt o un arresto d'urgenza
- presto:	per accelerare un movimento per motivi di sicurezza

All'All. XXXII vengono invece codificate le prescrizioni dei segnali gestuali. Viene precisato che il segnalatore deve essere facilmente individuabile per vestiario o elementi di riconoscimento evidenti.

Inizio Attenzione Presa di comando	Le due braccia sono aperte in senso orizzontale, il palmo delle mani rivolto in avanti	
Alt Interruzione Fine del movimento	Il braccio destro è teso verso l'alto, con il palmo della mano destra rivolta in avanti	
Fine delle operazioni	Le due mani sono giunte all'altezza del petto	
Sollevare	Il braccio destro, teso verso l'alto, con il palmo della mano destra rivolto in avanti, descrive lentamente un cerchio	
Abbassare	Il braccio destro, teso verso il basso, con il palmo della mano destra rivolto verso il corpo, descrive lentamente un cerchio	
Distanza verticale	Le mani indicano la distanza	

Avanzare	Entrambe le braccia sono ripiegate, le palme delle mani rivolte all'indietro, gli avambracci compiono movimenti lenti in direzione del corpo	
Retrocedere	Entrambe le braccia piegate, le palme delle mani rivolte in avanti, gli avambracci compiono movimenti lenti che si allontanano dal corpo	
A destra rispetto al segnalatore	Il braccio destro teso, lungo orizzontale, con il palmo della mano destra rivolta verso il basso, compie piccoli movimenti lenti nella direzione	
A sinistra rispetto al segnalatore	Il braccio sinistro teso, lungo orizzontale, con il palmo della mano sinistra rivolta verso il basso, compie piccoli movimenti lenti nella direzione	
Distanza orizzontale	Le mani indicano la distanza	
Pericolo Alt o arresto di emergenza	Entrambe le braccia tese verso l'alto; le palme delle mani rivolte in avanti	
Movimento rapido	I gesti convenzionali utilizzati per indicare i movimenti sono effettuati con maggiore rapidità	
Movimento lento	I gesti convenzionali utilizzati per indicare i movimenti sono effettuati molto lentamente	

Questo era anche previsto esplicitamente nelle norme di prevenzione in vari articoli riferiti a diverse situazioni di lavoro e per differenti macchinari.

- Illuminazione sussidiaria: le istruzioni sull'uso di tali mezzi devono essere rese manifeste al personale mediante "appositi avvisi".
- Mezzi di estinzione: l'acqua non deve essere usata per lo spegnimento in prossimità di sostanze nocive o apparecchi elettrici; i divieti devono essere resi noti al personale mediante appositi avvisi.
- Divieto di pulire, oliare o ingrassare organi in moto: di tale divieto devono essere resi edotti i lavoratori mediante "avvisi chiaramente visibili".
- Del divieto di operazioni di riparazione o registrazione su organi in moto devono essere resi edotti

i lavoratori mediante "avvisi chiaramente visibili".

- L'accesso ai locali o ai recinti ove sono installati motori deve essere vietato a coloro che non vi sono addetti e il divieto deve essere richiamato mediante "apposito avviso".
- Gli organi di comando dell'arresto dei motori devono essere chiaramente individuabili mediante "avvisi indicatori".
- Un "cartello indicatore" richiamante l'obbligo di segnale acustico di avvertimento dell'avviamento di motori deve essere esposto presso gli organi di comando della messa in moto.
- I vari divieti nell'uso di filatoi automatici intermittenti (es. introduzione fra il carro mobile e il banco fisso dei cilindri alimentatori) devono essere resi noti mediante "avviso" esposto presso la macchina.
- Le modalità d'impiego di mezzi di sollevamento e di trasporto e i segnali prestabiliti per l'esecuzione delle manovre devono essere richiamati mediante "avvisi chiaramente leggibili".
- Le misure di sicurezza indicate per accensione dei focolari e forni devono essere richiamate mediante "avviso" collocato in prossimità dei posti di accensione.
- I recipienti per il trasporto di liquidi o materiali infiammabili o corrosivi devono essere conservati in posti appositi e separati con "l'indicazione" di pieno o di vuoto.
- Sulla porta di ingresso di locali contenenti accumulatori deve essere affisso un "avviso" richiamante il divieto di fumare e di introdurre lampade od altri oggetti a fiamma libera.
- Sulla porta di ingresso di officine e cabine elettriche deve essere esposto un "avviso" indicante il divieto di ingresso per le persone non autorizzate.
- E' vietato eseguire lavori su macchine, apparecchi e condutture elettriche senza avere prima esposto un "avviso" su tutti i posti di manovra o di comando con l'indicazione "lavori in corso, non effettuare manovre".
- Ai lavoratori addetti all'esecuzione di scavi e fondazioni, spalamento e sbancamento, deve essere fatto esplicito divieto di avvicinarsi alla base della parete di attacco e la zona superiore di pericolo deve essere almeno delimitata mediante "opportune segnalazioni".

Traffico interno

Per quanto concerne la circolazione di mezzi ed il traffico interno allo stabilimento o cantiere si deve far riferimento alla segnalazione vigente riportata dal Codice della strada:

1. Le vie di circolazione all'interno dei locali è opportuno che siano segnalate con strisce bianche o gialle.
2. Nei cantieri, alle vie d'accesso e ai punti pericolosi non proteggibili, devono essere apposte "*segnalazioni opportune*".
3. Nelle vie di transito, quando non sia possibile disporre delle barriere, devono essere poste "*adeguate segnalazioni*".
4. I "*segnali*" indicanti condizioni di pericolo delle zone di transito devono essere "*convenientemente illuminati*" durante il servizio notturno.
5. Durante i lavori di riparazione e manutenzione nelle vie di transito, "*apposito cartello*" deve essere posto ad indicare il divieto di transito.

10. GESTIONE SOVRAPPOSIZIONE FASI

Il presente capitolo si riferisce ai rischi e pericoli aggiuntivi dovuti alla sovrapposizione di più fasi lavorative all'interno della stessa area di cantiere.

Tale concomitanza di eventi è, per quanto possibile, sconsigliabile poiché comporta spesso situazioni di difficile controllo e non prevedibili per la sicurezza dei lavoratori impegnati in quelle fasi lavorative.

Pertanto in collaborazione con i progettisti delle varie discipline coinvolte, si è studiato un programma temporale dei lavori particolareggiato (v. diagramma di Gantt in allegato) al fine di ridurre al minimo le effettive sovrapposizioni di fasi.

In realtà le sovrapposizioni di fasi lavorative si distinguono in:

6. sovrapposizioni semplicemente temporali (aree lavorative dislocate in sottocantieri diversi);
7. sovrapposizioni di fatto (temporali e logistiche) che comportano la presenza contemporanea (stessa area di cantiere, nello stesso tempo) di più lavoratori che eseguono fasi realizzative diverse

Nel caso di sovrapposizioni descritte nel secondo punto, verranno riportate nella tabella posta in seguito, prescrizioni aggiuntive per un migliore coordinamento delle squadre di lavoratori impegnate.

11. VALUTAZIONE DEL RISCHIO

L'identificazione dei fattori di rischio e dei successivi indici riguardante i rischi derivanti dall'attività lavorativa analizzata, sarà guidata dalle conoscenze disponibili su norme di legge e standard tecnici, dai dati desunti dall'esperienza e da informazioni statistiche raccolte, dai contributi apportati da quanti, a diverso titolo, concorrono all'effettuazione della stessa valutazione.

Questo procedimento consentirà di identificare i pericoli non soltanto in base ai principi generalmente noti, ma anche all'esistenza di fattori di rischio peculiari delle condizioni in cui ha luogo l'attività lavorativa.

Per una lista orientativa dei fattori di rischio che possono essere presi in considerazione può farsi riferimento all'allegato I degli Orientamenti Cee, fermo restando che tale elenco di situazioni e di attività lavorative possibili, come chiaramente indicato dai suoi compilatori, ha carattere non esaustivo.

I fattori di rischio della fase lavorativa sono desunti dalle schede di sicurezza inserite per quella fase e l'analisi del rischio può essere effettuata per ognuna delle schede inserite.

Vanno considerate le dimensioni possibili del danno derivante da un determinato rischio, in termini di una gamma di conseguenze quali:

- lesioni e/o disturbi lievi (rapidamente reversibili)
- lesioni o disturbi di modesta entità
- lesioni o patologie gravi
- incidente mortale

stimando nel contempo la probabilità di accadimento del danno, il livello di probabilità può essere espresso con giudizi in scala crescente.

La valutazione del rischio effettivo avverrà quindi associando per ogni argomento di rischio una probabilità di accadimento di incidente provocata da tale sorgente ed una entità di danno derivante atteso. La probabilità di accadimento è fissata in tre livelli (Improbabile, poco probabile, probabile), mentre la magnitudo del danno atteso è fissata, in ugual modo, in tre livelli di gravità (lieve, media ed alta).

L'entità del rischio associato quindi ad ogni sorgente è rappresentata dal prodotto del valore della magnitudo del danno potenziale per il valore della probabilità di accadimento P relativo a quel rischio.

Nella figura seguente sono rappresentati su una matrice (*Matrice del rischio*) i valori del rischio per le varie combinazioni di probabilità di accadimento e magnitudo del danno potenziale.

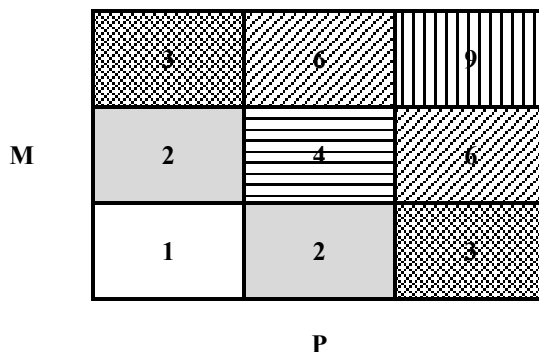

E' altresì riportata una "Legenda dei rischi" in cui si identificano i vari livelli di rischio con le azioni corrispondenti da intraprendere.

LEGENDA RISCHI		
9	MOLTO ALTO	Fase lavorativa in cui individuare e programmare miglioramenti con interventi di protezione e prevenzione collettiva ed individuale atti a ridurre, per quanto possibile, sia la probabilità che il danno potenziale
6	ALTO	Fase lavorativa in cui individuare e programmare miglioramenti con interventi di protezione e prevenzione collettiva ed individuale atti a ridurre prevalentemente <u>o</u> la probabilità <u>o</u> il danno potenziale
2-4	LIEVE	Fase lavorativa in cui verificare che i pericoli potenziali siano sotto controllo
1	TRASCURABILE	Fase lavorativa in cui i pericoli potenziali sono sufficientemente sotto controllo

Al fine di utilizzare dati relativi ad un campione sufficientemente ampio, non può essere utilizzato il solo dato statistico aziendale che mostra un basso numero di incidenti e/o patologie ovvero una loro modesta gravità, ma riferirsi a campioni statistici quali quelli diffusi dall'Inail.

Va ricordato che nell'igiene del lavoro questa metodologia valutativa presenta molte difficoltà applicative, in quanto non sempre è agevole attribuire valori significativi ai due parametri di riferimento "probabilità" e "gravità", pertanto in tali casi è consigliabile adottare le misure più cautelative.

Si riporta di seguito la tabella riferita alle fasi operative desunte dal WBS con i corrispondenti valori di magnitudo, frequenza e rischio associati.

N°	Descrizione Fasi Operative	Indice Magnitudo	Indice Frequenza	Livello del rischio
1	0 Incantieramento	Lieve	Alta	<i>Lieve</i>
5	1.1.1 AO.01 - Lavori di adeguamento e completamento de	Lieve	Media	<i>Lieve</i>
6	1.1.2 AO.02 - Opere di tinteggiatura, consistenti nell	Lieve	Bassa	<i>Trascurabile</i>
7	1.1.3 AO.03 - Opere di pulizia e levigatura dei pavim	Lieve	Bassa	<i>Trascurabile</i>
8	1.1.4 AO.04 - Opere di realizzazione di controsoffitti	Lieve	Bassa	<i>Trascurabile</i>
9	1.1.5 AO.05 - Verniciatura di cancellate, ringhiere e	Lieve	Bassa	<i>Trascurabile</i>
10	1.1.6 AO.06 - Realizzazione di pedana delle dimensioni	Medio	Media	<i>Lieve</i>
11	1.1.7 AO.07 - Fornitura e collocazione di porte	Lieve	Bassa	<i>Trascurabile</i>
12	1.1.8 AO.08 - Opere per la sistemazione dell'ingresso	Alto	Media	<i>Alto</i>

12. ANALISI GENERICA DELLE FASI OPERATIVE

In questo capitolo si andrà ad analizzare genericamente lo svolgimento delle più particolari fasi operative e le principali caratteristiche dei vari macchinari ed attrezzature utilizzati nei processi lavorativi rimandando alle schede di sicurezza allegate al presente piano per una analisi dei rischi puntuale.

12.1 Impianto del cantiere

Al fine di non interferire con situazioni estranee al cantiere, esso sarà convenientemente recintato e saranno definite delle aree di circolazione per le macchine, per il personale e per lo stoccaggio dei materiali; sarà posta inoltre particolare cura affinché persone non attinenti al cantiere, transitanti nelle aree ad esso limitrofe, non si trovino in condizioni di pericolo.

Sarà inoltre posta nelle zone di migliore visibilità apposita cartellonistica di sicurezza per tutte le tipologie di rischio presenti nel cantiere.

Viabilità e zone di carico e scarico materiali

La zona di carico e scarico degli automezzi, con accesso riservato, deve essere delimitata anche all'interno con staccionata onde garantire la sicurezza della circolazione pedonale dei lavoratori anche durante le operazioni di carico e scarico;

In corrispondenza dell'accesso veicolare dovrà essere affissa la prevista segnaletica di divieto per le persone.

Deposito materiali con pericolo di incendio ed esplosione

Nel caso di deposito di materiali a maggiore rischio di incendio e/o di esplosione bisognerà prevedere, all'interno del cantiere, una zona, appositamente attrezzata dove dovranno essere rispettate le seguenti condizioni:

1. predisporre il numero e la dimensione delle uscite di sicurezza regolamentari e controllando che le uscite siano sempre completamente libere;
2. installare un sistema di allarme sonoro;
3. assicurarsi che la resistenza delle strutture al fuoco sia adeguata, permettendo l'evacuazione;
4. scegliere attrezzature che non possono provocare incendi;
5. limitare, per quanto possibile, la quantità di materiali e di prodotti infiammabili.
6. isolare i locali a rischio dagli altri locali;
7. controllare l'atmosfera per restare sempre al di sotto del 25% dei limiti più bassi di esplosione (LIE);
8. evitare ogni fonte di ignizione (scelta di materiale adatto, misure contro la formazione di elettricità statica, ...).

9. facilitare l'intervento dei vigili del fuoco (accessi, prese d'acqua, ...);
10. fornire i mezzi di prevenzione e antincendio (dispositivi di rilevamento, mezzi di estinzione, ...);
11. organizzare la prevenzione incendio sul posto;
12. informare sistematicamente i lavoratori e i nuovi assunti sui dispositivi di estinzione e di primo soccorso (localizzazione, condizioni d'uso) e svolgere delle esercitazioni periodiche;
13. in caso di rischio di esplosione, inoltre, prevedere mezzi per scaricare la pressione provocata dall'esplosione.
14. Prevedere degli estintori in numero sufficiente, di facile accesso e manovrabilità.

Stoccaggio rifiuti

La gestione dei rifiuti all'interno di un cantiere temporaneo o rappresenta una serie di operazioni, fra loro coordinate ed orientate al rispetto ambientale e della normativa tecnica e legislativa vigente. Nella fattispecie i rifiuti prodotti dovranno essere trasportati dal luogo di produzione all'area predisposta per lo stoccaggio temporaneo ove sarà prevista una raccolta differenziata di tutte le tipologie di rifiuti prodotti, prescindendo dai loro quantitativi ed evitando ogni forma di miscelazione.

In tali aree saranno approntati contenitori per la raccolta di tali rifiuti aventi una capienza non superiore a 200 litri, una banda colorata e indelebile identificativa del rifiuto, il simbolo di rifiuto (R nera in campo giallo) con la denominazione della tipologia di rifiuto.

In tali aree dovranno essere allocate opportune (mezzi estinguenti, doccia lavaocchi, assorbitori, presidio di emergenza, ecc.), sistemi di misure di protezione a carattere collettivo (sistema di aspirazione dei vapori, pompa a vuoto per il travaso dei rifiuti liquidi, ecc.) ed individuale (mascherine, guanti, occhiali, camici, ecc.) per gli operatori, una idonea segnaletica, posta all'esterno e all'interno, da cui si evincano le indicazioni comportamentali riguardanti le operazioni di travaso, i primi interventi che si debbono prestare in caso di contaminazione accidentale (della pelle, degli occhi, in caso di ingestione, gli interventi necessari per bonificare il suolo da eventuali rifiuti fuoriusciti, le modalità di spegnimento degli incendi, ecc.

Si dovrà inoltre prevedere un presidio di emergenza (coperta antifiama, maschera antigas, ecc..) nelle estreme vicinanze del deposito, nel caso in cui contenga sostanze infiammabili in grande quantità.

Ubicazione dei depositi

Il deposito degli inerti per il betonaggio e per il deposito dei vari materiali da costruzione e di materiali di recupero sarà realizzato in una zona agevolmente raggiungibile dall'area di lavorazione.

Un apposita baracca sarà destinata a magazzino all'interno del quale potrà essere reperito lo spazio necessario per ricavare un locale da destinare al deposito di attrezzature.

Servizi igienico-assistenziali e di pronto soccorso

Sarà garantita la presenza di locali di ricovero, riposo ed eventuale consumo dei pasti, con le attrezzature e gli arredi necessari, di spogliatoi, di gabinetti e di lavabi in numero sufficiente (almeno uno ogni 5 lavoratori o frazione di cinque).

Impianti di alimentazione

La distribuzione dell'energia elettrica necessaria alle apparecchiature avverrà attraverso linee elettriche protette singolarmente: da quadri principali si dirameranno, a servizio dei settori d'impiego, i quadri elettrici secondari. I cavi elettrici saranno sempre protetti dalle sollecitazioni termiche e dal tranciamento. Sui quadri elettrici secondari saranno montate le prese a spina con i relativi dispositivi di protezione. È opportuno etichettare le spine per individuare immediatamente gli organi di comando ed i circuiti ai quali i dispositivi montati sul quadro elettrico si riferiscono.

Le prese a spina per correnti nominali superiori a 16 A saranno tipo interbloccato provviste di fusibili o di dispositivo di comando e di protezione alle sovracorrenti. I componenti dei quadri secondari saranno singolarmente protetti a monte da interruttori differenziali coordinati con l'impianto di terra; tale impianto assicurerà l'equipotenzialità dell'area interessata.

Condizioni di sicurezza impianto di alimentazione

Controllare che siano sempre a posto coperchi e ripari, interruttori, valvole, morsetti di attacco, ecc. Non toccare parti scoperte.

Proteggere i conduttori elettrici da acqua, cemento, calce; non calpestarli, non farli strisciare. Intervenire quando il rivestimento è logoro o interrotto.

Per poter toccare interruttori, valvole, motori, portalampade, cavi elettrici: le mani, i piedi, il corpo devono essere asciutti; inoltre non toccare contemporaneamente altre parti metalliche vicine.

Nello spostamento di ogni macchina alimentata elettricamente: aprire l'interruttore a monte del cavo volante, oltre a quello sulla macchina.

Quando scatta o fonde una valvola: ricaricarla o mettere un fusibile uguale a quello precedente; se scatta o fonde ancora avvertire l'elettricista per la ricerca della causa che provoca il guasto.

Quando occorrono lampade portatili: usare le apposite. Non improvvisarne con mezzi di fortuna inadeguati.

Lavorando nel bagnato: usare utensili ed apparecchi portatili a tensione ridotta, per mezzo di trasformatori.

La manutenzione ed il controllo periodico dell'impianto devono essere affidati ad un elettricista di professione, anche esperto delle condizioni particolari di funzionamento degli impianti di cantiere.

Il controllo periodico non deve limitarsi al solo controllo visivo delle parti, ma deve prendere la misurazione dell'isolamento degli apparecchi e delle linee elettriche, della resistenza delle linee dei dispersori di terra, tutte da effettuarsi con gli appositi apparecchi dal personale della Appaltatrice.

Gli apparecchi elettrici dovranno essere perfettamente integri e funzionanti: non potranno essere utilizzati utensili con interruttori rotti, e spine non conformi a quelle previste dalla normativa CEI 23-12.

Allacciamento dei sottoservizi all'area di incantieramento

Una volta definita l'area di incantieramento sarà necessario provvedere alla fornitura dei sottoservizi (idrico, elettrico, fognario e telefonico) alla stessa, in maniera da renderla atta allo scopo cui sarà destinata.

A tal proposito si dovrà individuare il punto più vicino all'area di incantieramento del passaggio dei suddetti sottoservizi generalmente interrati e dei punti di attacco all'area stessa e provvedere ad uno scavo a sezione obbligata di profondità non inferiore ad un metro per il collegamento delle tubazioni e dei cavidotti atti allo scopo.

Tali linee dovranno scorrere parallelamente tra di loro senza mai interferire o sovrapporsi in modo da non creare punti di promiscuità, e, nel caso della linea di alimentazione elettrica, si giudicherà all'atto dell'incantieramento se sarà più conveniente realizzare un passaggio interrato od aereo dal punto di consegna ENEL.

In particolare si darà luogo alle seguenti operazioni:

15. Decespugliazione ed eventuale taglio piante o, in alternativa, demolizione pavimentazioni stradali;
16. Picchettazione per la delimitazione dello scavo;
17. Scavo in trincea per posa cavi e/o tubazioni;
18. Stendimento strato di sabbia per l'appoggio dei cavi e/o tubazioni;
19. Trasporto bobine conduttori e/o tubazioni sul posto;
20. Posizionamento cavi interrati e/o tubazioni comprese giunzioni ed accessori;
21. Posa copponi in cls di protezione;
22. Attacco delle linee e/o tubazioni agli utilizzatori;

23. Allacciamento alla linea in tensione e/o condotte di adduzione/scarico;
24. Richiusura delle trincee;
25. Stendimento binder e tappetino d'usura (ove necessario).

Documentazione da tenere in cantiere

A scopi preventivi e per le esigenze normative le imprese che operano in cantiere dovranno mettere a disposizione del committente e custodire presso gli uffici di cantiere la documentazione di cui segue una lista non esaustiva:

DOCUMENTAZIONE GENERALE

- Copia della notifica preliminare ricevuta da committente/Resp. Lav.
- Notifica inizio lavori in galleria o per interventi in cantiere per presenza di fibre amianto
- Cartello di cantiere

SISTEMA DI SICUREZZA AZIENDALE (D. Lgs. N° 81/2008)

- Piano di Sicurezza e Coordinamento (PSC)
- Piano Operativo di Sicurezza (POS) (da redigere per TUTTI i cantieri, anche da imprese familiari o con meno di dieci dipendenti)
- Piano di sicurezza specifico (programmazione delle demolizioni, nel caso di lavori comprendenti estese demolizioni)
- Piano di sicurezza specifico (nel caso di montaggio di elementi prefabbricati)
- Piano di lavoro specifico (nel caso di lavori di rimozione e bonifica amianto, previa autorizzazione ASL)

PRODOTTI E SOSTANZE

- Scheda dei prodotti e delle sostanze chimiche pericolose (Richiedere al fornitore e tenere copia in cantiere)

MACCHINE ED ATTREZZATURE DI LAVORO

- Libretti uso ed avvertenze per macchine marcate CE
- Documentazione verifiche periodiche e della manutenzione effettuate sulle macchine e sulle attrezzature di lavoro (Documentazione stabilita dall'impresa e redatta per ogni attrezzatura).

DPI: DISPOSITIVI DI PROTEZIONE INDIVIDUALE

- Istruzioni per uso e manutenzione DPI fornite dal fabbricante

PONTEGGI (Allegato XIX)

- Autorizzazione Ministeriale e relazione tecnica del fabbricante (per ogni modello presente in cantiere)
- Schema del ponteggio (h <20 m) come realizzato (Disegno esecutivo firmato dal capo cantiere)
- progetto del ponteggio ad opera di ingegnere o architetto abilitato per ponteggi difforni da schemi tipo o per altezze superiori a 20 m;
- progetto del castello di servizio (relazione di calcolo e disegno firmato da tecnico abilitato)

IMPIANTO ELETTRICO DI CANTIERE E DI MESSA A TERRA

- Schema dell'impianto di terra
- Calcolo di fulminazione
- In caso di struttura non autoprotetta, progetto impianto di protezione contro le scariche atmosferiche
- Dichiarazione di conformità impianto elettrico e di messa a terra ai sensi D.P.R. 462/2001 completo di schema dell'impianto elettrico realizzato, della relazione dei materiali

impiegati e del certificato di abilitazione dell'installatore rilasciato dalla Camera di Commercio ed inviata agli enti competenti

- Dichiarazione del fabbricante dei quadri elettrici di rispondenza alle norme costruttive applicabili completo di schema di cablaggio

APPARECCHI DI SOLLEVAMENTO

- libretti di omologazione ISPESL degli apparecchi di sollevamento ad azione non manuale di portata superiore a 200 kg. (acquistati prima del settembre 1996);

- Certificazione CE di conformità del costruttore (acquistati dopo settembre 1996)

- Libretto di uso e manutenzione

- copia di denuncia di prima installazione per gli apparecchi di sollevamento non manuali di portata superiore a 200 kg.;

- verifica trimestrale delle funi e delle catene riportata sul libretto di omologazione degli apparecchi di sollevamento con firma del tecnico che ha eseguito la verifica;

- verifica annuale degli apparecchi di sollevamento non manuali di portata superiore a 200 kg e conseguente verbale;

- registro verifiche periodiche

- Procedure per gru interferenti

- Certificazione radiocomando gru

RISCHIO RUMORE

- Richiesta di deroga per l'eventuale superamento dei limiti del rumore ambientale causate da lavorazioni edili (D.P.C.M. 01/03/1991 e D.P.C.M. 14/11/1997)

- Valutazione esposizione professionale al rumore

RECIPIENTI A PRESSIONE

- Libretto recipienti a pressione di capacità superiore a 25 l

VARIE

- segnalazione all' esercente l'energia elettrica per lavori effettuati a meno di 5 metri dalle linee elettriche stesse;

DOCUMENTAZIONE GENERALE

a) iscrizione alla camera di commercio, industria ed artigianato con oggetto sociale inerente alla tipologia dell'appalto

b) documento di valutazione dei rischi di cui all'articolo 17, comma 1, lettera a) o autocertificazione di cui all'articolo 29, comma 5, del decreto legislativo 81/2008

c) specifica documentazione attestante la conformità alle disposizioni di cui al decreto legislativo 81/2008, di macchine, attrezzature e opere provvisorie

d) elenco dei dispositivi di protezione individuali forniti ai lavoratori

e) nomina del responsabile del servizio di prevenzione e protezione, degli incaricati dell'attuazione delle misure di prevenzione incendi e lotta antincendio, di evacuazione, di primo soccorso e gestione dell'emergenza, del medico competente quando necessario

f) nominativo/i del/i rappresentante/i dei lavoratori per la sicurezza

g) attestati inerenti la formazione delle suddette figure e dei lavoratori prevista dal decreto legislativo 81/2008

h) elenco dei lavoratori risultanti dal libro matricola e relativa idoneità sanitaria prevista dal decreto legislativo 81/2008

i) documento unico di regolarità contributiva



l) dichiarazione di non essere oggetto di provvedimenti di sospensione o interdittivi di cui all'art. 14 del decreto legislativo 81/2008

I lavoratori autonomi dovranno invece esibire almeno:

- a) iscrizione alla camera di commercio, industria ed artigianato con oggetto sociale inerente alla tipologia dell'appalto
- b) specifica documentazione attestante la conformità alle disposizioni di cui al decreto legislativo 81/2008 di macchine, attrezzature e opere provvisorie
- c) elenco dei dispositivi di protezione individuali in dotazione
- d) attestati inerenti la propria formazione e la relativa idoneità sanitaria previsti dal presente decreto legislativo
- e) documento unico di regolarità contributiva di cui al Decreto Ministeriale 24 ottobre 2007

Mezzi ed attrezzature presenti in cantiere

Vista la tipologia di fasi lavorative necessarie alla realizzazione dell'opera oggetto del presente piano di sicurezza si ipotizza la presenza in cantiere delle seguenti macchine ed attrezzature:

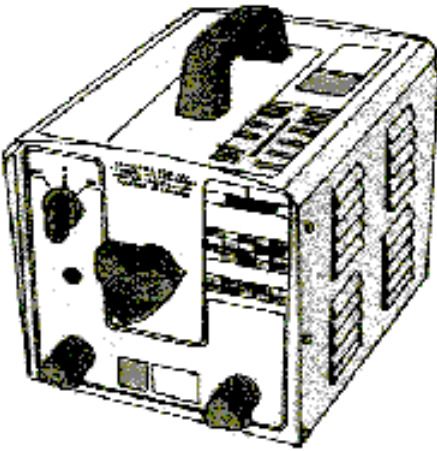
Mezzi meccanici ed Attrezzature	
<p>AUTOCARRO-FURGONE Vengono utilizzati per il trasporto di materiali di qualsiasi genere in genere imballato (furgoni) o sciolto (autocarri)</p> <p>Note:</p>	
<p>AUTOGRU</p> <p>Note:</p>	
<p>UTENSILI ELETTRICI PORTATILI</p> <p>Note:</p>	
<p>SALDATRICE ELETTRICA La saldatura è un procedimento usato per realizzare a caldo giunzioni stabili tra pezzi metallici, con o senza apporto di materiale fuso.</p> <p>Note:</p>	

TRABATTELLO
Trabattello leggero con
altezza fino a 4 m

Note:



SCALA PORTATILE

Note:



FILIERA ELETTRICA
Attrezzatura portatile per la
lavorazione di tubi in genere.



Note:

Opere provvisionali.

Le opere provvisionali sono quelle opere che forniscono ausilio alla realizzazione di lavori civili edili, che hanno una durata limitata da un punto di vista temporale e che pertanto devono essere rimosse non appena è cessata la necessità per la quale sono state erette.

Le opere provvisionali si distinguono in:

1. opere di servizio, che servono per lo stazionamento ed il transito sicuro durante il lavoro di persone, cose, attrezzi, materiali, apparecchi di sollevamento;
2. opere di sicurezza che servono per impedire la caduta dall'alto di persone e di materiali che possono cadere dalle opere di servizio;
3. opere di sostegno che servono per trattenere in posizione sicura ed inamovibile le parti di opera in costruzione fino a quando non sono pronte ad autosostenersi (casseforme, centine, puntelli, ecc.) o strutture di contenimento per scavi di fondazioni o scavi per condutture, collettori, pozzetti spingitubo, attraversamenti stradali, fluviali o ferroviari e banchine provvisionali, su qualsiasi tipo di terreno.

Si prescrive che, in base alle fasi lavorative necessarie alla realizzazione dell'opera, vengano realizzate le seguenti opere provvisionali:

Opere provvisionali	
<p>TRABATTELLI Realizzazione ed utilizzo di un ponte di lavoro mobile su ruote costituita da una struttura metallica detta castello che può raggiungere anche i 15,00 m di altezza. Note:</p>	

12.2 Scavi e splateamenti

Si definisce scavo l'operazione di asportazione di rocce e terra dalla collocazione originaria al fine di creare splateamenti, spazi e/o cavità di forme e dimensioni opportune per la realizzazione delle opere da realizzare.

In questa paragrafo vengono trattate le misure e le normative di sicurezza relative agli splateamenti e sbancamenti, alla creazione di trincee e scavi a sezione obbligata ed alla messa in sicurezza dei cantieri temporanei o mobili soggetti a rischi derivanti dal possibile rinvenimento di ordigni bellici inesplosi così come determinato dalla Legge n° 177 del 01/10/2012.

Misure di prevenzione

Prima dell'inizio dei lavori il committente, in caso di appalto degli stessi ad una impresa o a lavoratori autonomi, deve verificare l'idoneità tecnico-professionale e deve fornire precise informazioni sui rischi specifici esistenti nell'area di lavoro ed in particolare, sull'esistenza di condutture elettriche sotterranee o aeree, tubazioni, o altre condizioni che possano determinare pericoli per i lavoratori.

Nel caso in cui il datore di lavoro affidi l'esecuzione dell'operazione a proprio personale dipendente, deve provvedere ad informarlo dettagliatamente dei rischi specifici dell'attività che dovrà svolgere.

Qualora lo scavo rivesta notevole importanza e complessità, si rende necessaria la redazione di un apposito programma, che può essere preceduto, se necessario, da indagini geognostiche. Il programma deve prevedere sia le caratteristiche di sviluppo dello scavo, sia le difese che debbono essere approntate durante l'esecuzione dei lavori, onde garantire la sicurezza dei lavoratori impegnati.

Fatta salva l'idoneità tecnico-professionale in relazione al Piano Operativo di Sicurezza redatto dal datore di lavoro dell'impresa esecutrice, la valutazione del rischio dovuto alla presenza di ordigni bellici inesplosi rinvenibili durante le attività di scavo nei cantieri è eseguita dal coordinatore per la progettazione. Qualora si intenda procedere alla bonifica preventiva del sito nel quale è collocato il cantiere, il Committente provvede a incaricare un'impresa specializzata, in possesso dei requisiti di cui all'articolo 104, comma 4-bis. L'attività di bonifica preventiva e sistematica è svolta sulla base di un parere vincolante dell'autorità militare competente per territorio in merito alle specifiche regole tecniche da osservare in considerazione della collocazione geografica e della tipologia dei terreni interessati, nonché' mediante misure di sorveglianza dei competenti organismi del Ministero della difesa, del Ministero del lavoro e delle politiche sociali e del Ministero della salute.

Per tale tipologia di indagine sarà individuata impresa specializzata, ai sensi del comma 2-bis dell'articolo 91 del D.Lgs. 81/2008, in possesso di adeguata capacità tecnico-economica, che impiega idonee attrezzature e personale dotato di brevetti per l'espletamento delle attività relative alla bonifica sistematica e che risulta iscritta in un apposito albo istituito presso il Ministero della difesa. L'idoneità dell'impresa è verificata all'atto dell'iscrizione nell'albo e, successivamente, a scadenze biennali.

a) Splateamenti e sbancamenti

L'articolo 181 del D. Lgs. N° 81/2008 fornisce le seguenti precisazioni:

- Nei lavori di splateamento o sbancamento eseguiti senza l'impiego di escavatori meccanici, le pareti delle fronti di attacco devono avere una inclinazione o un tracciato tali, in relazione alla natura del terreno, da impedire franamenti. Quando la parete del fronte di attacco supera l'altezza di m 1,50, è vietato il sistema di scavo manuale per scalzamento alla base e conseguente franamento della parete.
- Quando per la particolare natura del terreno o per causa di piogge, di infiltrazione, di gelo o disgelo, o per altri motivi, siano da temere frane o scoscendimenti, deve essere provveduto all'armatura o al consolidamento del terreno.
- Nei lavori di escavazione con mezzi meccanici deve essere vietata la presenza degli operai nel campo di azione dell'escavatore e sul ciglio del fronte di attacco.

- Il posto di manovra dell'addetto all'escavatore, quando questo non sia munito di cabina metallica, deve essere protetto con solido riparo.
- Ai lavoratori deve essere fatto esplicito divieto di avvicinarsi alla base della parete di attacco e, in quanto necessario in relazione all'altezza dello scavo o alle condizioni di accessibilità del ciglio della platea superiore, la zona superiore di pericolo deve essere almeno delimitata mediante opportune segnalazioni spostabili col proseguire dello scavo.
- Nei lavori in pozzi di fondazione profondi oltre 3 metri deve essere disposto, a protezione degli operai addetti allo scavo ed all'asportazione del materiale scavato, un robusto impalcato con apertura per il passaggio della benna.
- Nei pozzi e nei cunicoli deve essere prevista una adeguata assistenza all'esterno e le loro dimensioni devono essere tali da permettere il recupero di un lavoratore infortunato privo di sensi.

b) Bonifica da ordigni bellici

Al comma 1 dell'articolo 28 del D. Lgs. n° 81/2008 e s. m. e i. è prescritto di valutare i rischi derivanti dal possibile rinvenimento di ordigni bellici inesplosi nei cantieri temporanei o mobili, pertanto, prima di eseguire scavi in zone soggette a tale rischio, in contemporanea con la fase di incantieramento, sarà necessario eseguire una "bonifica" preventiva per rilevare la presenza di ordigni bellici interrati. Infatti, ancor oggi a distanza di decenni dalla fine degli eventi bellici, è possibile trovare ordigni interrati e ancora in perfetta efficienza. Durante le operazioni di scavo in questi siti, è quindi possibile andare a colpire accidentalmente questi ordigni e determinare la loro esplosione. La bonifica preventiva di questi terreni deve essere affidata a ditta specializzata nel settore così come prima definita.

La bonifica da ordigni bellici viene effettuata secondo le seguenti modalità:

Bonifica da ordigni esplosivi in superficie

In Italia, i lavori di bonifica da ordigni esplosivi residuati bellici sono regolati da una legislazione molto rigida e severa che conferisce al Ministero della Difesa il rilascio delle autorizzazioni per eseguire le B.O.B., e per esso alle direzioni del Genio Militare relativo per territorio, la competenza tecnica per l'indagine ed eventuale rimozione di ordigni esplosivi

Anche nel caso di interventi effettuati dalla Committenza privata, spetta alle direzioni del Genio Militare (sezioni B.C.M.) emanare le prescrizioni tecniche sulla qualità, mantenere la responsabilità e la direzione dei lavori ed, eseguiti i dovuti controlli, rilasciare appositi Verbali di Constatazione dei Lavori B.C.M. (Bonifica Campi Minati). La bonifica da ordigni esplosivi in superficie prevede un sopralluogo preliminare, ed una documentazione planimetrica e fotografica dei luoghi da bonificare, successivamente con questi documenti viene redatto un accurato piano operativo di indagine.

Sulla base del piano di intervento elaborato si procede alle indagini strumentali atte a rilevare l'eventuale presenza di ordigni esplosivi residuati bellici.

Le strumentazioni in dotazione del personale sono di vario genere da distinguersi in quelle strettamente necessarie per lo svolgimento del lavoro (metal detector) e quelle per le dotazioni di sicurezza e antinfortunistiche.

Gli eventuali ordigni rinvenuti vengono segnalati con la marcatura del territorio, che avviene attraverso l'aggiornamento della cartina geografica dell'Italia, per poter avere una situazione sempre aggiornata del concentramento di rinvenimenti nel nostro territorio, onde poter in sede di offerta per nuovi lavori essere il più circostanziati possibile

Bonifica da ordigni esplosivi in profondità:

La bonifica in profondità si rende indispensabile in tutti quei casi dove le lavorazioni interessano la movimentazione del terreno oltre una quota di un metro sotto il piano di campagna come nel caso di scavi, costruzioni di pile di viadotto, micropali, fondazioni ect.; si parte da un metro sotto il

piano di campagna in quanto il metro sovrastante è già stato ispezionato e garantito con la bonifica superficiale.

La bonifica in profondità viene eseguita fino ad una quota che mediamente si aggira sui 5 metri sotto il piano di campagna originario. Tale quota è determinata tenendo conto della profondità massima di interrimento che una bomba d'aereo può raggiungere, è evidente che ciò dipende dalla natura del terreno, in quanto più il terreno è penetrabile più aumenta la profondità di interrimento; proprio per questo, di volta in volta, si provvede ad effettuare le verifiche del caso e si indica la profondità massima da indagare per quello che concerne la bonifica da ordigni esplosivi. Questo avviene anche se la quota dello scavo che deve essere realizzato dovesse essere di minore entità.

Operativamente vengono praticate perforazioni nel terreno secondo i nodi di una maglia ideale, che corrispondono al raggio di investigazione del metal detector in dotazione alle squadre operative di lavoro.

Se viene rilevato un ordigno dagli strumenti si procede all'escavazione in loco con successivi controlli di localizzazione del segnale fino all'individuazione dell'ordigno

Le strumentazioni in dotazione del personale sono le medesime utilizzate per la bonifica superficiale ad eccezione dell'utilizzo di una trivella rotativa che può essere usata sia manualmente, a seconda della profondità della trivellazione da eseguire, oppure montata su un qualsiasi escavatore.

12.3 Autogru

Vengono definite "autogru" le gru mobili installate su carro proprio.

Tali mezzi rivestono particolare importanza soprattutto per il carico e scarico delle attrezzature e dei materiali .

Ai fini del calcolo delle strutture in acciaio di apparecchi di sollevamento, come per i meccanismi, questi vengono raggruppati in classi in relazione ai compiti che devono assolvere durante la loro vita. Della classe dell'apparecchio si dovrà tener conto sia in fase di approvvigionamento, sia in fase di utilizzazione.

Uso e manutenzione

I mezzi di sollevamento e trasporto devono essere utilizzati in modo rispondente alle loro caratteristiche secondo la classe indicata dal costruttore.

Gli apparecchi devono essere mantenuti in buono stato di conservazione e di efficienza e quindi sottoposti a periodica manutenzione secondo le indicazioni del manuale tecnico della casa costruttrice.

Stabilità del mezzo e del carico

Nell'esercizio dei mezzi di sollevamento devono essere adottate le misure necessarie per assicurare la stabilità del mezzo e del suo carico in relazione al tipo del mezzo stesso.

Le autogru possono lavorare nel rispetto della tabella di portata sia su gomme che su stabilizzatori. Per quanto concerne gli apparecchi poggianti su gomme la stabilità del mezzo è garantita dal buono stato del pneumatico e dal corretto valore della pressione di gonfiaggio, adeguato ai carichi trasmessi ed alla velocità di servizio prevista: in caso di sostituzione il pneumatico dovrà essere del tipo indicato dalla casa costruttrice della gru e riportato sul libretto di immatricolazione.

Talune autogru montano gomme riempite con liquido speciale; tali gomme devono risultare di tipo appropriato alla movimentazione dei carichi; devono altresì essere osservati i limiti di velocità imposti per il tipo di gomma.

Se l'apparecchio poggia su martinetti stabilizzatori questi dovranno essere corredati immediatamente all'uscita del cilindro di valvola di blocco per impedire il rientro accidentale dello

stabilizzatore in caso di rottura della tubazione. Il piatto dello stabilizzatore verrà ampliato in relazione alla pressione specifica trasmessa ed alla natura del terreno.

All'atto della stabilizzazione del carro è necessario avere riguardo alla resistenza del terreno di appoggio onde garantire l'orizzontalità del carro durante l'esercizio.

Le autogrù possono essere predisposte per portate su pneumatici con interessamento dei dispositivi di sospensione per la corretta ripartizione dei carichi. Qualora non esistano dispositivi meccanici o idraulici applicati direttamente agli assali e/o ai cilindri per l'esclusione delle sospensioni, queste devono essere provviste di dispositivi di blocco atti ad interrompere il collegamento con accumulatori o pompa per evitare ogni travaso. Le tubazioni del sistema devono essere calcolate secondo norme di buona tecnica.

Qualora, in conformità alle norme di calcolo, sia stata adottata per la verifica di esercizio una pressione cinetica del vento inferiore alla massima, dovrà essere previsto sull'apparecchio o nell'ambito del cantiere un dispositivo di segnalazione anemometrico.

Limitatore di carico e di momento

Secondo la normativa vigente questo dispositivo non è obbligatorio per le autogrù; tuttavia se installato deve risultare efficiente.

Il dispositivo limitatore di carico e di momento deve essere commisurato alle prestazioni nominali dell'apparecchio con una tolleranza massima del 10%.

Funi e catene sfilo braccio

Il coefficiente di sicurezza per le funi utilizzate per lo sfilo degli elementi del braccio di autogrù dovrà essere non inferiore a 6 in relazione agli sforzi indotti. Il coefficiente potrà essere non inferiore a 5 qualora la fune stessa funga da tirante deviato da pulegge e cioè non sia previsto per la gru sfilo del braccio con carico applicato. Per le catene il coefficiente dovrà comunque essere non inferiore a 5.

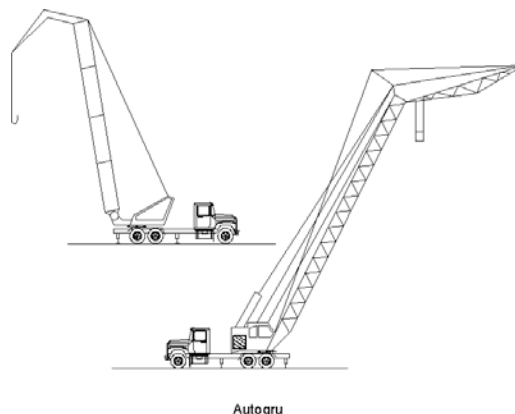

12.4 Imbracaggio dei carichi per la movimentazione

Vengono definiti "sistemi di imbracaggio" i sistemi e modalità atti a permettere il sollevamento ed il trasporto del carico.

Misure di sicurezza

L'imbracatura dei carichi deve essere effettuata usando mezzi idonei per evitare la caduta del carico o il suo spostamento dalla primitiva posizione di ammaraggio.

La mancata specificazione dei "mezzi idonei" comporta la necessità di stabilire di volta in volta se i mezzi adottati possano ritenersi idonei, secondo un criterio tecnico oggettivo, ad impedire l'insorgere di una situazione di pericolo.

Dirigenti e preposti devono dare specifiche istruzioni al personale addetto all'imbracaggio in particolare per quanto riguarda la natura dei carichi, il peso, la posizione presumibile del baricentro sollevato.

Contenitori

Il sollevamento dei laterizi, pietrame, ghiaia ed altri materiali minuti deve essere effettuato esclusivamente a mezzo di benne o cassoni metallici; non sono ammesse nè piattaforme semplici nè imbracature.

Tiranti

Sono composti da un tratto unico di corda, fune o catena con esclusione di qualsiasi giunzione e terminano normalmente ai due estremi con anelli o ganci di sicurezza passanti entro redance. I sistemi di imbracaggio a fune o catena devono essere commercializzati in conformità al D.P.R. 21 luglio 1982, n. 673.

L'efficienza dei tiranti si riduce quanto più si amplia il loro angolo al vertice. Quando il carico è di notevoli dimensioni (e cioè se occorressero brache con angoli al vertice eccessivi) è necessario utilizzare bilancieri.

In riferimento all'apertura dell'angolo al vertice del sistema di imbracaggio, la sollecitazione effettiva degli elementi del sistema viene incrementata in funzione di un fattore di aumento di carico (c) riportato nella figura che segue.

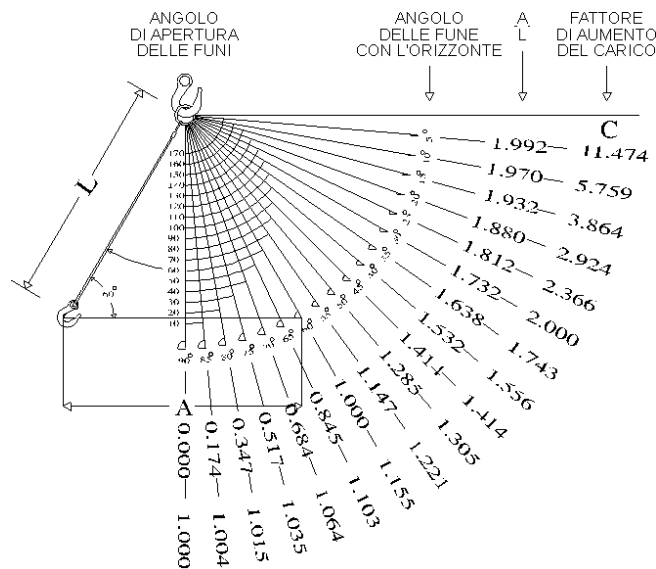

Fig. 1

Bilancieri

I bilancieri devono essere calcolati in relazione alla portata ed al servizio che devono svolgere.

Sui bilancieri, come su ogni organo di presa, deve essere indicata la portata massima ammissibile ed il peso proprio del bilanciere che dovrà essere detratto dalla portata della gru.

Corde

Il coefficiente di sicurezza per le funi composte di fibre deve essere pari a 10.

Per le corde di fibra naturale (canapa, ecc.), date le caratteristiche meno costanti del materiale, risulta opportuna l'utilizzazione a portata ridotta.

Si rammenta che in presenza di umidità si può avere una riduzione di portata del 30%; tali materiali necessitano di catramatura o di trattamento con prodotti antimuffa.

Coefficienti di sicurezza

I coefficienti di sicurezza da adottare sono gli stessi delle funi (6) o catene (5) di sospensione; per le funi composte di fibre il coefficiente di sicurezza deve essere 10.

Secondo la giurisprudenza l'obbligo del datore di lavoro di eseguire a mezzo di personale specializzato o da lui scelto la verifica trimestrale delle funi o catene degli apparecchi di sollevamento concerne anche le prolunghes che, costituendo un'estensione delle funi o catene medesime, debbono essere formate di materiale della stessa consistenza e resistenza.

Nastri

Sono elementi a fibre parallele in resine poliestere che sono fornite con coefficiente di sicurezza pari a 6 (relazione CSC ENPI n. 354 del 3.7.1979); risultano inattaccabili all'umidità, all'acqua marina, ai grassi, alla luce solare. Hanno limiti di impiego in relazione all'ambiente chimico, ed alla temperatura d'impiego (max 100°C). Anche per questo materiale vanno considerate le riduzioni di portata in relazione alla inclinazione dei tratti o di imbracaggio a cappio.

Il nastro, sottoposto anch'esso a controllo periodico, dovrà essere escluso dal servizio quando la guaina esterna risulti lacerata e le fibre interne visibili e quando cominci a perdere flessibilità.

Uso di più gru per sollevamento di un unico carico

Questo tipo di operazioni rientra tra quelle per le quali l'utente deve specificamente provvedere a dare le opportune disposizioni di servizio ed a corredare gli apparecchi di eventuali dispositivi supplementari idonei a garantire la stabilità dei mezzi e del carico.

In particolare si ritiene che in via minimale debba controllarsi, tra l'altro, che gli apparecchi di sollevamento abbiano caratteristiche omologhe in relazione alle prestazioni richieste (portata, velocità, accelerazioni, ecc.); che le operazioni si svolgano sotto la vigilanza di un preposto competente e che tutte le operazioni siano preventivamente pianificate; che le gru possano comandarsi da un posto di manovra univoco e sicuro o che esistano sistemi che consentano di impartire tempestivamente gli ordini di manovra ai conduttori in cabina; che durante le operazioni gli apparecchi non vengano in nessun modo sovraccaricati o meglio che siano corredati di dispositivi limitatori di carico, e se del caso di momento, per garantire l'impossibilità di sovraccarico strutturale delle gru; che le operazioni di imbracaggio siano progettate e condotte in modo da evitare la caduta del carico o del suo spostamento dalla primitiva posizione di ancoraggio.

Avvertenze

Gli obblighi di istruire il personale addetto trovano riscontro nel disposto dell'art. 73 del D. Lgs. 81/2008

L'imbracatura dei carichi deve essere eseguita esclusivamente dal personale appositamente addetto. Gli ordini di esecuzione delle manovre possono essere impartiti esclusivamente dagli incaricati di tale compito.

Quando all'imbracatura dei carichi sono adibiti più operai, il controllo delle operazioni ed i comandi di movimento devono essere affidati ad una sola persona specificatamente preparata e responsabilizzata.

Gli ordini di manovra devono essere dati secondo apposito codice.

L'imbracatore deve:

- usare solo le funi, le catene e le attrezzature speciali messe a sua disposizione ed eliminare i pezzi deteriorati;
- accertarsi del peso del carico da sollevare, rivolgendosi eventualmente al proprio capo;
- scegliere le funi e le catene in base al peso da sollevare tenendo conto dell'inclinazione dei tratti portanti. Oltre i 120° è opportuno far uso dei bilancieri;
- sistemare tra le funi o catene ed il pezzo da sollevare idonee sagome di protezione contro gli spigoli vivi;
- verificare l'equilibrio del carico imbracato, mettendo lentamente in tensione le funi;
- portare il carico ad altezza giusta per superare gli ostacoli che si presentano lungo il percorso;
- ordinare la discesa graduale del carico, facendolo poggiare su superfici piane e resistenti in modo che l'allentamento dell'imbracatura non avvenga troppo rapidamente con rischio di instabilità;

- assicurarsi che, durante le manovre a gru scarica, le funi e le catene sospese non urtino contro ostacoli o rimangano ad altezza d'uomo;
- riporre con ordine le funi e le catene nelle apposite rastrelliere.

La giurisprudenza ha chiarito che le norme concernenti la stabilità e l'imbracatura dei carichi ed il divieto di sospensione degli stessi sopra i lavoratori contengono precetti che si rivolgono non solo agli addetti a terra a tali operazioni, ma anche ai gruisti che hanno il dovere di seguire i movimenti della gru onde evitare pericoli.

Segnalazioni gestuali

Le segnalazioni gestuali devono essere portate a conoscenza del personale addetto agli apparecchi di sollevamento.

Tali segnalazioni devono essere portate a conoscenza dei gruisti, degli imbragatori e del personale incaricato del servizio di segnalazione ove ricorra il caso di visibilità ridotta dal posto di manovra della gru.

È opportuno che le segnalazioni vengano date da un unico lavoratore incaricato, secondo lo schema di seguito indicato:

Amarraggio (equilibratura e messa in tensione delle funi o catene di imbracaggio): direzione del pollice e movimento dell'avambraccio secondo i casi.

Sollevamento: ascensionale della mano nel senso della spirale.

Traslazione: movimento del braccio secondo il senso di traslazione richiesto.

Messa in posizione: spostamento orizzontale delle mani secondo il bisogno.

Discesa e salita minima: spostamento orizzontale delle mani secondo il bisogno.

Discesa: direzione dell'indice e movimento del braccio verso terra.

Arresto: movimento orizzontale del braccio all'altezza del petto.

Arresto immediato: doppio rapido movimento orizzontale del braccio all'altezza del petto.

Per ulteriori informazioni vedasi paragrafo "Segnaletica di sicurezza, targhe, avvisi" del presente PSC.

Mezzi personali di protezione

Gli imbricatori devono fare uso di idonei mezzi personali di protezione in relazione ai rischi specifici più frequenti nel loro lavoro.

I lavoratori esposti a specifici pericoli di offesa al capo per caduta di materiali dall'alto devono essere provvisti di elmetto di protezione. È inoltre obbligatorio l'uso di guanti di protezione contro il pericolo di punture, tagli, abrasioni. Anche i piedi devono essere opportunamente protetti con scarpe resistenti con puntale rinforzato contro il pericolo di schiacciamento e suola antisdrucciolevole.

Tutti i mezzi personali di protezione devono essere dati in dotazione al lavoratore dal datore di lavoro e devono essere mantenuti in buono stato di conservazione.

Adempimenti amministrativi

A far data dall'entrata in vigore del D.Lgs 27 gennaio 2010 n. 17, le funi, le catene, gli accessori di sollevamento sono immessi sul mercato anche indipendentemente dalla macchina. L'utilizzatore di gru deve tenere presente nell'acquisizione di tali accessori le disposizioni comunitarie previste che sono espresse anche per attestare la qualità del prodotto (D.Lgs 27 gennaio 2010 n. 17).

Le funi metalliche e le catene destinate alle operazioni di sollevamento possono essere immesse sul mercato, se non facenti già parte integrante di una macchina marcata CE, solo se munite di marchio o targa o anello inamovibile con i riferimenti del fabbricante o del suo mandatario nell'Unione europea e di una attestazione conforme a una norma armonizzata o, in assenza, con le seguenti indicazioni minime:

- nome del fabbricante o del mandatario
- indirizzo del fabbricante o del mandatario

- descrizione della catena o fune (dimensioni, costruzione, materiale, trattamenti metallurgici speciali)
- norma impiegata in caso di prova
- carico massimo di funzionamento (o valori in funzione delle applicazioni previste).

Quanto sopra modifica le disposizioni della Direttiva Europea n. 73/361 relativa alle attestazioni e contrassegni di funi, catene e ganci già recepita in Italia con D.P.R. 21 luglio 1982, n. 673.

Ogni accessorio di sollevamento deve recare i seguenti marchi:

- identificazione del fabbricante
- identificazione del materiale (es. classe internazionale)
- identificazione del carico massimo di utilizzazione
- marchio CE.

La Direttiva prescrive che per gli accessori che comprendono componenti come funi e cordami sui quali la marcatura è impossibile, le indicazioni devono essere riportate su targa o altri mezzi fissati solidamente all'accessorio.

Per la verifica e la manutenzione delle funi fare riferimento alle norme vigenti.

12.5 Valutazione esposizione professionale alle vibrazioni

Il Titolo VIII, Capo III del D. Lgs. N° 81/2008 sulle prescrizioni minime di sicurezza e salute relative all'esposizione dei lavoratori ai rischi derivanti da vibrazioni meccaniche, che ha recepito la Direttiva 2002/44/CE del 25 giugno 2002, prescrive specifiche metodiche di individuazione e valutazione dei rischi associati all'esposizione a vibrazioni del sistema mano-braccio (HAV) e del corpo intero (WBV) e specifiche misure di tutela, che vanno documentate nell'ambito del rapporto di valutazione dei rischi prescritto al Capo III, Sezione II del D. Lgs. n° 81/2008.

La possibilità di riduzione del rischio rappresenta parte integrante del processo di individuazione e valutazione professionale del rischio al fine di salvaguardare il lavoratore e tale fine è perseguibile variando il ciclo produttivo o dotando, ove possibile, il lavoratore di DPI anti-vibrazioni in grado di proteggere adeguatamente e ridurre comunque i livelli di esposizione. Nel caso delle vibrazioni, nella maggior parte dei casi, la riduzione del rischio alla fonte è l'unica misura da adottare al fine di riportare l'esposizione a valori inferiori ai limiti prescritti dalla Direttiva.

L'ambito di applicazione definito al Capo III è individuato dalle seguenti definizioni date all'art. 200 del D. Lgs. N° 81/2008 :

Vibrazioni trasmesse al sistema mano-braccio: *“le vibrazioni meccaniche che se trasmesse al sistema mano-braccio nell'uomo, comportano un rischio per la salute e la sicurezza dei lavoratori, in particolare disturbi vascolari, osteoarticolari, neurologici o muscolari”*

Vibrazioni trasmesse al corpo intero : *“le vibrazioni meccaniche che, se trasmesse al corpo intero, comportano rischi per la salute e la sicurezza dei lavoratori, in particolare lombalgie e traumi del rachide ”*

L'articolo 202 del D. Lgs. N° 81/2008 prescrive l'obbligo, da parte dei datori di lavoro, di valutare il rischio da esposizione a vibrazioni meccaniche dei lavoratori durante il lavoro. E' inoltre previsto che la valutazione dei rischi possa essere effettuata sia senza misurazioni, sulla base di appropriate informazioni reperibili presso banche dati accreditate (ISPESL, Regioni, CNR), incluse le informazioni fornite dal costruttore, sia con misurazioni, in accordo con le metodiche di misura prescritte da specifici standard ISO-EN. La valutazione, con o senza misure, sarà programmata ed effettuata ad intervalli regolari da parte di personale competente.

La valutazione prenderà in esame i seguenti elementi:

4. Entità delle vibrazioni trasmesse e durata dell'esposizione, in relazione ai livelli d'azione ed ai valore limite prescritti dal D. Lgs. N° 81/2008 all'articolo 201 e riportati di seguito ;

<i>Vibrazioni trasmesse al sistema mano-braccio</i>	
Livello d'azione giornaliero di esposizione $A(8) = 2,5 \text{ m/s}^2$	Valore limite giornaliero di esposizione $A(8) = 5 \text{ m/s}^2$
<i>Vibrazioni trasmesse al corpo intero</i>	
Livello d'azione giornaliero di esposizione $A(8) = 0,5 \text{ m/s}^2$	Valore limite giornaliero di esposizione $A(8) = 1,15 \text{ m/s}^2$

5. gli eventuali effetti sulla salute e sulla sicurezza dei lavoratori a rischio particolarmente esposti;
6. gli eventuali effetti indiretti sulla sicurezza dei lavoratori risultanti da interazioni tra le vibrazioni meccaniche e l'ambiente di lavoro o altre attrezzature;
7. le informazioni fornite dal costruttore dell'apparecchiatura ai sensi della direttiva macchine;
8. l'esistenza di attrezzature alternative progettate per ridurre i livelli di esposizione a vibrazioni meccaniche;
9. condizioni di lavoro particolari che possano incrementare il rischio, quali ad esempio il lavoro a basse temperature nel caso dell'esposizione a vibrazioni mano-braccio.

Per effettuare la valutazione si è reso necessario:

10. individuare i lavoratori esposti al rischio;
11. individuazione delle attrezzature di lavoro utilizzate dal lavoratore;
12. individuazione del tempo di esposizione in relazione alle attrezzature;
13. determinazione del livello di esposizione giornaliero normalizzato al periodo di riferimento di 8 ore.

La determinazione del suddetto valore di esposizione si basa sulla seguente formulistica rispettivamente riportata per il sistema mano-braccio (HAV) e per il corpo intero (WBV).

Sistema mano-braccio (HAV)

La valutazione del livello di esposizione alle vibrazioni trasmesse al sistema mano-braccio si basa sulla determinazione del valore di esposizione giornaliera normalizzato ad 8 ore di lavoro [$A(8) \text{ (m/s}^2\text{)}$], calcolato sulla base della radice quadrata della somma dei quadrati ($A(w)_{\text{sum}}$) dei valori quadratici medi delle accelerazioni ponderate in frequenza, determinati sui tre assi ortogonali x, y, z, in accordo con quanto prescritto dallo standard ISO 5349-1: 2001.

Nel caso in cui il lavoratore sia esposto a differenti valori di vibrazioni, come nel caso di impiego di più utensili vibranti nell'arco della giornata lavorativa, o nel caso dell'impiego di uno stesso macchinario in differenti condizioni operative, l'esposizione quotidiana alle vibrazioni $A(8)$, in m/s^2 , sarà ottenuta mediante l'espressione:

$$A(8) = \left[\sum_{i=1}^N A_i^2 \right]^{1/2} \text{ (m/s}^2\text{)}$$

Dove $A(8)_i$ è pari a $A(8) = A_{w\text{sum}} * (T_e/8)^{1/2}$ con T_e tempo di esposizione effettivo alla i-esima macchina

Sistema corpo intero (WBV)

La valutazione del livello di esposizione alle vibrazioni trasmesse al corpo intero si basa principalmente sulla determinazione del valore di esposizione giornaliera normalizzato ad 8 ore di lavoro, $A(8) \text{ (m/s}^2\text{)}$, calcolato sulla base del maggiore dei valori numerici dei valori quadratici medi delle accelerazioni ponderate in frequenza, determinati sui tre assi ortogonali ($A_{w\text{max}}$).

Nel caso in cui il lavoratore sia esposto a differenti valori di vibrazioni, come nel caso di impiego di più macchinari nell'arco della giornata lavorativa, o nel caso dell'impiego di uno stesso macchinario in differenti condizioni operative, l'esposizione quotidiana a vibrazioni $A(8)$, in m/s^2 , sarà ottenuta mediante l'espressione:

$$A(8) = \left[\sum_{i=1}^N A_i^2 \right]^{1/2} \text{ (m/s}^2\text{)}$$

Dove $A(8)_i$ è pari a $A(8) = A_{wmax} * (T_e/8)^{1/2}$ con T_e tempo di esposizione effettivo alla i -esima macchina.

Ove non si faccia uso di specifiche misurazioni sul campo, i valori delle accelerazioni ponderate in frequenza possono derivare da:

15. Acquisizione da banche dati accreditate (ISPESL, Regioni, CNR)
16. Acquisizione dei valori dichiarati dal costruttore (in tal caso si raccomanda di utilizzare i dati dichiarati dai produttori opportunamente moltiplicati per i fattori indicati alle Tabelle dei valori di correzione riportati nelle Linee Guida ISPESL solo qualora le condizioni di impiego siano effettivamente rispondenti a quelle indicate nelle tabelle e nel caso in cui i macchinari siano in buone condizioni di manutenzione.)

I valori desunti secondo le metodologie sopra descritte non saranno usati se:

17. il macchinario non è usato in maniera conforme a quanto indicato dal costruttore;
18. il macchinario non è in buone condizioni di manutenzione;
19. il macchinario è usato in condizioni operative differenti da quelle indicate alle tabelle 4-5-6 delle Linee Guida ISPESL;
20. il macchinario non è uguale a quello indicato in banca dati (differente marca o modello).

In tutti i casi in cui l'impiego della Banca Dati Vibrazioni può portare ad una sottostima del rischio si ricorrerà a misurazione diretta dell'esposizione a vibrazione nelle effettive condizioni di impiego dei macchinari.

Il D. Lgs. n° 81/2008 prescrive che, ove siano superati i livelli di azione (mano braccio: $A(8) = 2,5 \text{ m/s}^2$; corpo intero: $0,5 \text{ m/s}^2$) il datore di lavoro elabori ed applichi un piano di lavoro volto a ridurre al minimo l'esposizione a vibrazioni, considerando in particolare:

21. altri metodi di lavoro che richiedano una minore esposizione a vibrazioni meccaniche;
22. scelta di attrezzature adeguate concepite nel rispetto dei principi ergonomici e che producano, tenuto conto del lavoro da svolgere, il minor livello possibile di vibrazioni;
23. fornitura di attrezzature accessorie per ridurre i rischi di lesioni provocate da vibrazioni, per esempio sedili che attenuino efficacemente le vibrazioni trasmesse al corpo intero o maniglie che riducano la vibrazione trasmessa al sistema mano-braccio;
24. adeguati programmi di manutenzione delle attrezzature di lavoro, del luogo di lavoro e dei sistemi sul luogo di lavoro;
25. la progettazione e l'assetto dei luoghi e dei posti di lavoro;
26. adeguata informazione e formazione per insegnare ai lavoratori ad utilizzare correttamente e in modo sicuro le attrezzature di lavoro, riducendo al minimo l'esposizione a vibrazioni meccaniche;
27. la limitazione della durata e dell'intensità dell'esposizione;
28. orari di lavoro adeguati con appropriati periodi di riposo;
29. la fornitura ai lavoratori esposti di indumenti di protezione dal freddo e dall'umidità .

L'art. 204 del D.Lgs. n° 81/2008 dispone inoltre che:

I lavoratori esposti a livelli di vibrazioni superiori ai valori d'azione siano sottoposti alla sorveglianza sanitaria che deve essere effettuata periodicamente, una volta l'anno, o con periodicità diversa decisa dal medico competente, con adeguata motivazione riportata nel documento di valutazione dei rischi. L'organo di vigilanza, con provvedimento motivato può disporre contenuti e periodicità della sorveglianza sanitaria diversi rispetto a quelli forniti dal medico competente.

I lavoratori esposti a vibrazioni sono sottoposti alla sorveglianza sanitaria anche quando, secondo il medico competente, si verificano congiuntamente le seguenti condizioni:

30. l'esposizione dei lavoratori alle vibrazioni è tale da rendere possibile l'individuazione di un nesso tra l'esposizione in questione e una malattia identificabile o ad effetti nocivi per la salute
31. è probabile che la malattia o gli effetti sopraggiungano nelle particolari condizioni di lavoro del lavoratore ed esistono tecniche sperimentate che consentono di individuare la malattia o gli effetti nocivi per la salute.

Nel caso in cui la sorveglianza sanitaria riveli, in un lavoratore, l'esistenza di anomalie imputabili ad esposizione a vibrazioni, il medico competente informa il datore di lavoro di tutti i dati significativi emersi dalla sorveglianza sanitaria tenendo conto del segreto medico.

Nel caso sopra citato, il datore di lavoro:

32. sottopone a revisione la valutazione dei rischi effettuata;
33. sottopone a revisione le misure predisposte per eliminare o ridurre i rischi;
34. tiene conto del parere del medico competente nell'attuazione delle misure necessarie per eliminare o ridurre il rischio;
35. prende le misure affinché sia effettuata una visita medica straordinaria per tutti gli altri lavoratori che hanno subito un'esposizione simile.

Il medico competente, per ciascuno dei lavoratori, provvede ad istituire e aggiornare una cartella sanitaria e di rischio. Nella cartella sono, tra l'altro, riportati i valori di esposizione individuali comunicati dal datore di lavoro per il tramite del servizio di prevenzione e protezione.

La valutazione dell'esposizione al rischio vibrazioni dovrà essere effettuata dal datore di lavoro seguendo il metodo indicato nelle *"Linee guida per la valutazione del rischio vibrazioni negli ambienti di lavoro"* elaborate dall'ISPESL e consistente nella:

1. Individuazione dei lavoratori esposti al rischio.
2. Individuazione, per ogni lavoratore, del tempo di esposizione alle vibrazioni.
3. Individuazione (marca e tipo) delle singole macchine o attrezzature utilizzate.
4. Individuazione, in relazione alle macchine ed attrezzature utilizzate, del livello di esposizione durante l'utilizzo delle stesse.
5. Determinazione del livello di esposizione giornaliero normalizzato al periodo di riferimento di 8 ore.

L'individuazione delle suddette informazioni discende dalla conoscenza completa delle mansioni, delle attrezzature, delle fasi lavorative e dei tempi di esposizione espletati dal singolo lavoratore, quindi, tale indagine può essere effettuata in maniera completa ed esaustiva solo se in possesso della conoscenza adeguata che, in fase di progettazione, è carente, e pertanto si demanda, alla stesura di tale valutazione, l'impresa esecutrice dei lavori che la riporterà all'interno del proprio Piano Operativo di Sicurezza.

13. GESTIONE EMERGENZE

Il D. Lgs. n° 81/2008, sul miglioramento della sicurezza e della salute dei lavoratori sul luogo di lavoro, affronta fra i suoi argomenti il tema dell'emergenza. In particolare all'art. 18 si formulano indicazioni a carico dei datori di lavoro relative alle misure da attuare in caso di prevenzione degli incendi, evacuazione dei lavoratori e pronto soccorso, che possono concretizzarsi in una vera e propria gestione dell'emergenza.

Le situazioni critiche, che possono dar luogo a situazioni di emergenza, possono essere grossolanamente suddivise in:

6. eventi legati ai rischi propri dell'attività (incendi e esplosioni, rilasci tossici e/o radioattivi, etc.)
7. eventi legati a cause esterne (allagamenti, terremoti, condizioni meteorologiche estreme, etc.).

Obiettivi principali e prioritari, di un piano di emergenza aziendale, sono pertanto quello di:

8. ridurre i pericoli alle persone;
9. prestare soccorso alle persone colpite;
10. circoscrivere e contenere l'evento (in modo da non coinvolgere impianti e/o strutture che a loro volta potrebbero, se interessati, diventare ulteriore fonte di pericolo) per limitare i danni e permettere la ripresa dell'attività produttiva al più presto.

Considerato il tipo di attività svolta prevalentemente nel cantiere, così come previsto dal Decreto Ministeriale 10/03/98 e dal Decreto Legislativo 81/2008, bisognerà effettuare la valutazione del rischio di incendio in conformità ai criteri di cui all'Allegato I del D.M. 10/03/98 ed, in base al livello di rischio presente, si adotteranno apposite misure preventive, protettive e precauzionali di esercizio per la gestione delle emergenze.

Sarà necessario effettuare la formazione ed informazione dei lavoratori delle imprese delegati allo scopo, ai sensi dell'art. 7 del D.M. 10/03/98 con i contenuti minimi riportati nell'allegato IX del citato Decreto.

Lo schema organizzativo consisterà essenzialmente nella designazione ed assegnazione dei compiti da svolgere in caso di emergenza ed in controlli preventivi.

In particolare dovranno essere effettuate le seguenti designazioni nominative:

11. chi diffonde l'ordine di evacuazione;

12. chi telefona ai numeri preposti per l'emergenza (115, 112, 113 o 118);

Tali designazioni saranno variabili, dipendenti dalla composizione della squadra tipo di lavoratori ed a discrezione del Responsabile del Sistema di Gestione Emergenze (RSGE).

In linea generale, a supporto dell'informazione e formazione obbligatoria che le imprese dovranno attuare, si forniscono le procedure comportamentali da seguire in caso di pericolo grave ed immediato, consistenti essenzialmente nella designazione ed assegnazione dei compiti da svolgere in caso di emergenza e controlli preventivi, salvo diverse disposizioni da segnalare chiaramente nel Piano Operativo di Sicurezza a cura dell'impresa:

Il preposto è l'incaricato che dovrà dare l'ordine di evacuazione in caso di pericolo grave ed immediato; una volta dato il segnale di evacuazione, provvederà a chiamare telefonicamente i soccorsi (i numeri telefonici si trovano nella scheda "*Telefoni ed Indirizzi utili*" inserita nel Piano di Sicurezza e Coordinamento

il capo cantiere, giornalmente, verificherà che i luoghi di lavoro, le attrezzature, la segnaletica siano e rimangano corrispondenti alla normativa vigente, segnalando le anomalie e provvedendo alla sostituzione, all'adeguamento e posizionamento degli apprestamenti di sicurezza.

Gli operai presenti nel cantiere, al segnale di evacuazione, spogneranno le attrezzature in uso e si allontaneranno dal luogo di lavoro verso un luogo sicuro (segnalato nelle apposite planimetrie) avendo cura di avviarsi a passo veloce senza correre.

La particolarità delle aree di cantiere rende estremamente importanti le procedure di emergenza in quanto gli spazi sono limitati, presentano ostacoli particolari e la tipologia dei lavori rende difficile il possibile intervento e la facile evacuazione in caso di necessità.

Si ritiene quindi necessario che l'Impresa impartisca delle direttive che, in relazione all'evolversi dei lavori il Responsabile della Sicurezza in Cantiere dovrà sempre e costantemente garantire:

13. mantenere sgombre e facilmente apribili le vie d'accesso del cantiere;
14. predisporre vie di esodo orizzontali e verticali;
15. segnalare, con nota informativa ai lavoratori e con apposita segnaletica, le vie d'esodo in caso di necessità;
16. mantenere fruibili ed adatte, su ciascun piano, le vie di accesso ;
17. predisporre adeguati estintori controllandone costantemente l'efficienza;
18. segnalare la posizione degli estintori con apposita segnaletica;
19. attivare la formazione dei lavoratori sull'uso degli estintori e sulle normali procedure di emergenza e soccorso.

Il personale operante sul cantiere dovrà conoscere le procedure e gli incarichi specifici assegnati onde affrontare al meglio eventuali situazioni di emergenza.

14. COSTI DELLA SICUREZZA

Secondo la definizione dei contenuti del piano di sicurezza data al punto 2 dell'Allegato 15 del D. Lgs. 81/2008, il documento deve contenere "...la stima dei costi della sicurezza ai sensi del punto 4.1"

Quest'ultimo elemento di valutazione, richiesto espressamente dal D. Lgs. 81/2008, costituisce senz'altro uno degli aspetti oggi maggiormente dibattuti e cruciali relativamente al contenuto dei PSC ed al confronto tra Committente ed Impresa appaltatrice.

Un'ulteriore accento è stato posto, oltre che dal sopraccitato articolo, anche dall'art. 31 bis della L. 109/94 (Merloni ter e successive modifiche), sulla questione riguardante l'individuazione, la quantificazione e la non assoggettabilità a ribasso d'asta degli oneri della sicurezza nei confronti degli appaltatori.

14.1 Determinazione dei costi sicurezza secondo gli elementi essenziali di cui al punto 4 dell'Allegato XV del D. Lgs. 81/2008

Il punto 4 dell'Allegato XV del D. Lgs. 81/2008, coordinato con la determinazione dell'Autorità per la vigilanza sui contratti pubblici di lavori, servizi e forniture 26 luglio 2006, n. 4, e con l'art. 131, D. Lgs. n. 163/2006, impone nuove modalità di stima degli oneri della sicurezza da parte dei professionisti incaricati della stesura del PSC.

Infatti si dispone che ove è prevista la redazione del PSC, nei costi della sicurezza vanno stimati, per tutta la durata delle lavorazioni previste nel cantiere, i costi:

20. degli apprestamenti previsti nel PSC;
21. delle misure preventive e protettive e dei dispositivi di protezione individuale eventualmente previsti nel PSC per lavorazioni interferenti;
22. degli impianti di terra e di protezione contro le scariche atmosferiche, degli impianti antincendio, degli impianti di evacuazione fumi;
23. dei mezzi e servizi di protezione collettiva;
24. delle procedure contenute nel PSC e previste per specifici motivi di sicurezza;
25. degli eventuali interventi finalizzati alla sicurezza e richiesti per lo sfasamento spaziale o temporale delle lavorazioni interferenti;

26. delle misure di coordinamento relative all'uso comune di apprestamenti, attrezzature, infrastrutture, mezzi e servizi di protezione collettiva.

L'elenco dei tipologie dei costi per la sicurezza individuato al punto 4 dell'Allegato XV del D. Lgs. 81/2008 è tassativo.

Tra i costi per la sicurezza, i costi che devono essere stimati dal CSP e che il committente non deve far assoggettare a ribasso d'asta, ci sono solo quelli elencati al suddetto punto.

Gli altri costi per la sicurezza, di carattere generale, che afferiscono agli obblighi prevenzionistici dell'impresa, rimangono a carico della stessa, che comunque l'impresa non dovrà assoggettare a ribasso.

I costi, elencati secondo le categorie sopra riportate, dovranno contenere le spese per la sicurezza relative agli elementi meglio specificati appresso:

Apprestamenti (All. XV.1)

Sono quelli indicati nell'Allegato I del Regolamento:

- ponteggi; tra battelli; ponti su cavalletti; impalcati; parapetti; andatoie; passerelle;
- armature delle pareti degli scavi;
- gabinetti; locali per lavarsi; spogliatoi; refettori; locali di ricovero e di riposo; dormitori; camere di medicazione; infermerie;
- recinzioni di cantiere.

Le misure preventive e protettive e DPI eventualmente previsti nel PSC per lavorazioni interferenti)

Misure preventive e protettive: Apprestamenti, attrezzature, infrastrutture, mezzi e servizi di protezione collettiva, atti a prevenire il manifestarsi di situazioni di pericolo, a proteggere i lavoratori da rischio d'infortunio ed a tutelare la loro salute

I DPI da considerare sono solo quelli supplementari e necessari in funzione dell'esistenza di attività interferenti.

Non vanno computati i DPI previsti per le singole fasi lavorative.

Gli impianti di terra e di protezione contro le scariche atmosferiche, gli impianti antincendio, gli impianti di evacuazione fumi

Dovranno essere computati solo gli impianti relativi all'attività temporanea del cantiere.

I mezzi ed i servizi di protezione collettiva

- segnaletica di sicurezza;
- avvisatori acustici;
- attrezzature per primo soccorso;
- illuminazione di emergenza;
- mezzi estinguenti;
- servizi di gestione delle emergenze.

Le procedure contenute nel PSC e previste per specifici motivi di sicurezza

• Vanno computate come costi della sicurezza, le procedure derivanti dal contesto ambientale o da interferenze presenti nello specifico cantiere, necessarie per eliminare o ridurre al minimo i rischi per gli addetti.

• Vanno computati come costi, gli apprestamenti che sono necessari per l'applicazione della procedura.

Gli eventuali interventi finalizzati alla sicurezza e richiesti per lo sfasamento spaziale o temporale delle lavorazioni interferenti

- Vanno computati come costi, gli apprestamenti, le procedure e le misure di coordinamento derivanti dagli “sfasamenti spaziali e temporali” per eliminare o ridurre al minimo i rischi per gli addetti.

Le misure di coordinamento relative all'uso comune di apprestamenti, attrezzature, infrastrutture, mezzi e servizi di protezione collettiva

Sono l'insieme delle procedure e delle modalità di lavoro da adottare per usare in sicurezza apprestamenti, attrezzature, infrastrutture, mezzi e servizi di protezione collettiva.

Vanno computati come costi, solo quelli necessari per applicare le misure di coordinamento come ad esempio:

- riunioni periodiche,
- sorveglianza specifica,
- ecc., ecc..

Il punto 4.1.3 dell'Allegato XV dice inoltre che: *“La stima dovrà essere congrua, analitica per voci singole, a corpo o a misura, riferita ad elenchi prezzi standard o specializzati, oppure basata su prezziari o listini ufficiali vigenti nell'area interessata, o sull'elenco prezzi delle misure di sicurezza del committente; nel caso in cui un elenco prezzi non sia applicabile o non disponibile, si farà riferimento ad analisi costi complete e desunte da indagini di mercato....”*.

I costi della sicurezza così individuati, sono compresi nell'importo totale dei lavori, ed individuano la parte del costo dell'opera da non assoggettare a ribasso nelle offerte delle imprese esecutrici.

Ai sopra esposti costi vanno poi aggiunti gli oneri prettamente organizzativi e procedurali necessari per garantire l'esecuzione dell'intero processo produttivo in sicurezza, oltre ovviamente a tutte quelle predisposizioni provvisoriale necessarie per la delimitazione e segnalazione delle aree di lavoro oppure costituenti protezioni collettive ed individuali.

Riepilogando occorre:

Individuare la quota parte degli **oneri diretti** della sicurezza, già presenti nella stima del computo metrico estimativo **(OD)**

Questi costi, essendo già considerati non si sommano a quelli dell'opera, ma vanno solamente estrapolati ed identificati come non soggetti a ribasso d'asta.

Individuare le eventuali specifiche opere di sicurezza, non prevedibili nell'analisi dei prezzi delle opere compiute, per le quali viene effettuata una apposita stima.

Questi oneri, non essendo stati considerati nel computo metrico, si sommano al costo complessivo, venendo identificati come **oneri specifici (OS)**

Con l'accettazione del presente piano da parte dell'impresa appaltatrice si intende accettata senza riserva alcuna anche la suddetta stima dei costi omnicomprensivi per l'applicazione di tutte le necessarie misure intese a garantire la sicurezza nel corso dei lavori, nessuna esclusa quant'anche non esplicitamente richiamata nel presente Piano.

In nessun caso le eventuali integrazioni apportate al seguente Piano dall'Appaltatore per meglio garantire la sicurezza nel cantiere, sulla base della propria esperienza e delle effettive attrezzature e macchinari utilizzati per la realizzazione dei lavori, potranno giustificare modifiche o adeguamento alla suddetta stima.

OD - ONERI DIRETTI, GIÀ CONSIDERATI NELLA STIMA DEI LAVORI

Stima dei lavori	63.000,00
Stima degli oneri diretti (OD)	1.800,00

OS – ONERI SPECIFICI, NON CONSIDERATI NELLA STIMA DEI LAVORI

RIEPILOGO GENERALE		
Importo complessivo delle opere, come da computo metrico estimativo		63.000,00
Oneri Diretti della sicurezza	2,86 %	1.800,00
Oneri Specifici di sicurezza	0,00 %	
Totale oneri della sicurezza (OD+OS)	2,86 %	1.800,00
INDICAZIONI PER LA GARA D'APPALTO		
Importo complessivo dell'opera (compreso oneri specifici di sicurezza)		63.000,00
Totale oneri della sicurezza (OD+OS), non sottoposti a ribasso d'asta		1.800,00
Importo dell'opera compreso oneri della sicurezza		64.800,00

15. VALUTAZIONE RISCHIO RUMORE

La valutazione del rumore sui luoghi di lavoro, in fase preventiva, potrà essere svolta sulla base delle previsioni dei livelli di emissione sonora delle attrezzature di lavoro con le modalità descritte all'art.190 comma 5bis del D. Lgs. N°81/2008 s.m.ed i. e sarà pertanto parte integrante della valutazione dei rischi effettuata dall'impresa esecutrice (POS) ai sensi dell'art. 17 comma 1 del D. Lgs. 81/2008.

Come in precedenza accennato infatti, l'art.190 comma 5bis del D. Lgs. N°81/2008 s.m.ed i. cita testualmente che: *“L'emissione sonora di attrezzature di lavoro, macchine e impianti può essere stimata in fase preventiva facendo riferimento a livelli di rumore standard individuati da studi e misurazioni la cui validità è riconosciuta dalla Commissione consultiva permanente di cui all'articolo 6, riportando la fonte documentale cui si è fatto riferimento.”*

Pertanto, ferme restando le disposizioni di legge per il datore di lavoro dell'impresa appaltante che dovrà comunque produrre una valutazione di esposizione professionale al rumore, poiché all'art. 190 del D.Lgs n° 81/2008 integrato con il D.Lgs. 106/2009 si prevede espressamente che l'esposizione quotidiana personale di un lavoratore al rumore possa essere calcolata in fase preventiva facendo riferimento ai tempi di esposizione e ai livelli di rumore standard individuati da studi e misurazioni la cui validità sia riconosciuta dalla Commissione prevenzione infortuni, riportando la fonte cui si è fatto riferimento, a tal fine si riportano i valori desunti dalle tabelle di valutazione ricavate dall'Istituto Nazionale Svizzero di Assicurazione contro gli infortuni (INSAI/Suva) a seguito di studi e ricerche condotte su letteratura tecnica e su una serie di rilevazioni condotte in numerosi cantieri.

Seguono quindi delle tabelle presuntive con le attività, i relativi livelli di emissione sonora e la durata ipotizzabile di esposizione di ciascun lavoratore con riferimento a studi statistici e tendenti

ad indicare le mansioni maggiormente soggette alle esposizioni acustiche, in modo tale da fornire indicazioni per la mappatura del rumore, lasciando comunque all'impresa appaltante l'onere di tale valutazione a seconda delle macchine ed attrezzature in suo possesso.

Per evidenziare in modo semplice le azioni da intraprendere a seguito della valutazione dei rischi si riporta una tabella riepilogativa che, suddivisa per "categorie" di rilevazione, da l'indicazione generica delle azioni da intraprendere.

Livello di esposizione quotidiana	Categoria
Lex,d < 80 dB (A)	NESSUNA
Lex,d 80 - 85 dB (A) e peak level = 135dB (C)	1° FASCIA
Lex,d 85,1 - 87 dB (A) e peak level = 137dB (C)	2° FASCIA
Lex,d > 87 dB (A) e peak level = 140dB (C)	3° FASCIA

Qualifica funzionale	Livello di esposizione (Leq,d)	Categoria
----------------------	--------------------------------	-----------

L'obbligo di **informazione e formazione** scatta a partire da una esposizione di 80 dBA (valore inferiore di azione), infatti l'art. 195 "Informazione e formazione dei lavoratori" del D. Lgs. n. 81/2008 sancisce che:

"Fermo restando quanto previsto dall'articolo 184 nell'ambito degli obblighi di cui agli articoli 36 e 37, il datore di lavoro garantisce che i lavoratori esposti a valori uguali o superiori ai valori inferiori di azione vengano informati e formati in relazione ai rischi provenienti dall'esposizione al rumore."

L'obbligo di **fornire i mezzi di protezione personale** a partire da 80dBA è invece sancito dall'art. 193 "Uso dei dispositivi di protezione individuali" del D. Lgs. n. 81/2008. Tale art. recita che:

1. In ottemperanza a quanto disposto dall'articolo 18, comma 1, lettera c), il datore di lavoro, nei casi in cui i rischi derivanti dal rumore non possono essere evitati con le misure di prevenzione e protezione di cui all'articolo 192, fornisce i dispositivi di protezione individuali per l'udito conformi alle disposizioni contenute nel titolo III, capo II, e alle seguenti condizioni:

a) nel caso in cui l'esposizione al rumore superi i valori inferiori di azione il datore di lavoro mette a

disposizione dei lavoratori dispositivi di protezione individuale dell'udito;

b) nel caso in cui l'esposizione al rumore sia pari o al di sopra dei valori superiori di azione esige che i lavoratori utilizzino i dispositivi di protezione individuale dell'udito;

c) sceglie dispositivi di protezione individuale dell'udito che consentono di eliminare il rischio per l'udito o di ridurlo al minimo, previa consultazione dei lavoratori o dei loro rappresentanti;

d) verifica l'efficacia dei dispositivi di protezione individuale dell'udito.

2. Il datore di lavoro tiene conto dell'attenuazione prodotta dai dispositivi di protezione individuale dell'udito indossati dal lavoratore solo ai fini di valutare l'efficienza dei DPI uditivi e il rispetto del valore limite di esposizione. I mezzi individuali di protezione dell'udito sono considerati adeguati ai fini delle presenti norme se, correttamente usati, mantengono un livello di rischio uguale od inferiore ai livelli inferiori di azione.

La *sorveglianza sanitaria* viene effettuata a partire da 85 dBA (da 80 dBA su richiesta del lavoratore o su disposizione del Medico Competente) così come previsto dall'art. 196 "Sorveglianza sanitaria":

1. Il datore di lavoro sottopone a sorveglianza sanitaria i lavoratori la cui esposizione al rumore eccede i valori superiori di azione. La sorveglianza viene effettuata periodicamente, di norma una volta l'anno o con periodicità diversa decisa dal medico competente, con adeguata motivazione riportata nel documento di valutazione dei rischi e resa nota ai rappresentanti per la sicurezza di lavoratori in funzione della valutazione del rischio. L'organo di vigilanza, con provvedimento motivato, può disporre contenuti e periodicità della sorveglianza diversi rispetto a quelli forniti dal medico competente.

2. La sorveglianza sanitaria di cui al comma 1 è estesa ai lavoratori esposti a livelli superiori ai valori inferiori di azione, su loro richiesta e qualora il medico competente ne confermi l'opportunità.

DOCUMENTO
ELABORATO AI SENSI DELL'ART. 100 DEL D. LGS. 81/2008
COORDINATO CON IL D. LGS. 3 AGOSTO 2009, N° 106 E CON I
CONTENUTI MINIMI PREVISTI ALL'ALLEGATO XVI
- APPENDICE SCHEDE DI SICUREZZA -

PSC elaborato per la realizzazione di lavori di "Completamento dell'area destinata a mediateca, biblioteca, e servizi annessi, all'interno del teatro comunale di via Berlinguer". CIG ZC724C75CB
per conto di COMUNE DI RIBERA

Scheda n°1	FASI OPERATIVE		CODICE FO.CG.01
FASE N° 1.1.4	AO.04 - Opere di realizzazione di controsoffitti	Area Lavorativa:	
CATEGORIA:	OPERE IN CARTONGESSO		
FASE OPERATIVA:	MONTAGGIO CONTROSOFFITTI		
Approvvigionamento materiali e montaggio controsoffitti.			
Schede attività elementari collegate:	AE003	CARICO E SCARICO ATTREZZATURE Carico e scarico di attrezzature e macchine da autocarri e/o altri mezzi di trasporto	
Schede macchine ed attrezzature collegate:	ATTREZ003	AUTOCARRO-FURGONE Vengono utilizzati per il trasporto di materiali di qualsiasi genere in genere imballato (furgoni) o sciolto (autocarri	
Schede macchine ed attrezzature collegate:	ATTREZ113	TRABATTELLI Realizzazione ed utilizzo di un ponte di lavoro mobile su ruote costituita da una struttura metallica detta castello che può raggiungere anche i 15,00 m di altezza.	
Schede macchine ed attrezzature collegate:	ATTREZ127	FILIERA ELETTRICA Attrezzatura portatile per la lavorazione di tubi in genere.	
Macchine ed attrezzature	Trabattelli, scale semplici o doppie, chiodatrice, utensili elettrici, attrezzature manuali.		
Rischi per la sicurezza:	Caduta dall'alto Caduta di materiale dall'alto Elettrocuzione Abrasioni, ferite, punture, tagli Rumore Movimentazione manuale dei carichi		
Dispositivi di Protezione Individuali (DPI):	- Guanti - Scarpe di sicurezza - Tuta protettiva e indumenti rifrangenti (in presenza di traffico) - Mascherina con filtro specifico		
Prescrizioni esecutive:	Delimitare e segnalare l'area d'intervento esponendo il cartello pericolo caduta materiali dall'alto. Stabilire preventivamente il luogo di deposito provvisorio dei materiali ingombranti. Movimentare gli elementi lunghi con molta cautela seguendo le istruzioni impartite. Per il trasporto manuale dei pannelli mantenere sgombre le zone di transito. Se il lavoro è svolto ad altezza superiore a metri 2,0 utilizzare trabattelli		

Scheda n°1	FASI OPERATIVE	CODICE FO.CG.01
	<p>regolamentari. Il trabattello deve essere utilizzato secondo le indicazioni fornite dal costruttore da portare a conoscenza dei lavoratori. Le ruote devono essere munite di dispositivi di blocco. Il piano di scorrimento delle ruote deve essere livellato.</p> <p>Il carico del trabattello sul terreno deve essere ripartito con tavole. Controllare con la livella l'orizzontalità della base. Non spostare il trabattello con persone o materiale su di esso. Non spostare il trabattello su superfici non solide e non regolari. È vietato spostare il trabattello con persone o materiale su di esso.</p> <p>Per altezze inferiori di lavoro, fornire scale semplici con pioli incastrati o saldati ai montanti e con le estremità antisdrucchiolo. Le scale doppie non devono superare i 5 metri di altezza. Verificare l'efficienza, nelle scale doppie, del dispositivo che impedisce l'apertura della scala oltre il limite di sicurezza. Posizionare le scale in modo sicuro su base stabile e piana. Le scale doppie devono sempre essere usate completamente aperte. Non usare le scale semplici come piani di lavoro senza aver adottato idonei vincoli. Non lasciare attrezzi o materiali sul piano di appoggio della scala doppia. Verificare frequentemente l'idoneità della chiodatrice. Verificare la congruità della carica in rapporto al tipo di struttura ed impartire precise disposizioni. Fornire idonei DPI (guanti e calzature di sicurezza, casco, occhiali o schermo) con relative informazioni all'uso. Seguire le istruzioni del produttore. Far allontanare i lavoratori non addetti.</p> <p>Fornire utensili di classe II (con doppio isolamento). Verificare lo stato di conservazione dei cavi elettrici. L'alimentazione deve essere fornita tramite quadro elettrico collegato a terra e munito dei dispositivi di protezione. I cavi devono essere a norma CEI di tipo per posa mobile. Posizionare i cavi in modo da evitare danni per usura meccanica. Segnalare immediatamente eventuali danni ai cavi elettrici.</p> <p>Impartire tempestivamente agli addetti le necessarie informazioni per la corretta movimentazione di carichi pesanti e/o ingombranti. Per il trasporto manuale dei pannelli in cartongesso mantenere sgombre le zone di transito. Rispettare le istruzioni impartite per una esatta e corretta posizione da assumere nella movimentazione dei carichi. Per carichi pesanti e/o ingombranti la massa va movimentata con l'intervento di più persone al fine di ripartire e diminuire lo sforzo.</p> <p>Idonei otoprotettori devono essere consegnati ed utilizzati in base alla valutazione del rischio rumore.</p>	
Riferimenti normativi e note:	D.Lgs. 81/08	
Valutazione del Rischio	Indice Magnitudo :Lieve; Indice Frequenza :Bassa; Livello del rischio : Trascurabile	
Allegato		

Scheda n°2	FASI OPERATIVE		CODICE FO.EL.002
FASE N° 1.1.1	AO.01 - Lavori di adeguamento e completamento de	Area Lavorativa:	
CATEGORIA:	IMPIANTI ELETTRICI		
FASE OPERATIVA:	APPARECCHI DI COMANDO, INTERRUTTORI, PRESE E SPINE		
Posa in opera di apparecchi di comando, interruttori, prese e spine			
Schede attività elementari collegate:			
Schede macchine ed attrezzature collegate:	ATTREZ017	UTENSILI ELETTRICI PORTATILI	
Schede macchine ed attrezzature collegate:	ATTREZ097	TRABATTELLO Trabattello leggero con altezza fino a 4 m	
Macchine ed attrezzature	Attrezzi d'uso comune, ponti mobili, scale a mano e trabatelli; trapano, filettatrici elettriche o a mano, cacciaviti, spellafilii.		
Rischi per la sicurezza:	Elettrocuzione Caduta dall'alto da scala portatile Caduta dall'alto da opera provvisoria Caduta di materiale dall'alto Abrasioni, ferite, punture, tagli		
Dispositivi di Protezione Individuali (DPI):	- Guanti - Casco - Scarpe di sicurezza		
Prescrizioni esecutive:	<ul style="list-style-type: none"> - Installare prese e spine adeguate al luogo ed alla posa rispettando il grado di protezione meccanica, controllare che gli involucri delle prese e delle spine non siano deteriorati, in tale caso provvedere alla sostituzione - Non è consentito manomettere il blocco meccanico delle prese interbloccate - L'installazione di spine e prese deve essere adeguata al tipo di posa ed al luogo (grado di protez.) - L'utilizzo di prese e spine si distingue a seconda che si debbano usare in ambiente industriale o in ambiente domestico - Per l'utilizzo in ambiente industriale le prese e le spine devono avere delle caratteristiche adeguate, cioè grado di protezione meccanica, fusibili, interblocco meccanico, fissaggio tra spina e presa garantito da apposita ghiera - Per l'utilizzo domestico delle prese e delle spine devono avere le seguenti caratteristiche: grado di protezione meccanica, inaccessibilità degli alveoli per le prese, dimensioni e passi tra alveoli come descritto nelle tabelle CEI-UNEL - Verificare preventivamente l'eventuale presenza di servizi (tubazioni, cavi, ecc.) - Se l'altezza del lavoro è superiore a 2 m., devono essere utilizzati trabatelli 		

Scheda n°2	FASI OPERATIVE	CODICE FO.EL.002
	<p>con postazione superiore dotata di parapetto perimetrale.</p> <ul style="list-style-type: none"> - Prima dell'utilizzo dei trabatelli controllarne la corretta stabilizzazione della base. - Curare la corretta inclinazione della scala durante l'uso, posizionando il piede della scala ad 1/4 della lunghezza della stessa; vietare l'utilizzo della scala oltre il terzultimo piolo, se necessario ricorrere a scala più lunga. - Utilizzare utensili ed attrezzature in buono stato per eseguire i montaggi. - Eliminare gli utensili difettosi od usurati; vietare l'uso improprio degli utensili; programmare una sistematica manutenzione preventiva degli utensili. - Utilizzare gli eventuali ponti mobili con ruote bloccate durante le operazioni. - Durante il lavoro su scale, gli utensili non utilizzati devono essere tenuti in guaine o assicurati in modo da impedirne la caduta - Utilizzare scale a mano con pioli incastrati ai montanti con estremità antisdrucchiolo - Verificare l'esistenza dell'impianto di terra prima dell'uso delle attrezzature elettriche; è permesso derogare dall'obbligo della presenza della rete di terra utilizzando utensili con doppio isolamento. 	
Riferimenti normativi e note:	D.Lgs. 81/08, L. 186/68, NORME C	
Valutazione del Rischio	Indice Magnitudo :Lieve; Indice Frequenza :Media; Livello del rischio : Lieve	
Allegato		

Scheda n°3	FASI OPERATIVE		CODICE FO.IF.012
FASE N° 1.1.7	AO.07 - Fornitura e collocazione di porte	Area Lavorativa:	
CATEGORIA:	INFISSI E SERRAMENTI		
FASE OPERATIVA:	PORTE INTERNE		
Posa in opera di porta interna in legno			
Schede attività elementari collegate:			
Schede macchine ed attrezzature collegate:	ATTREZ098	SCALA PORTATILE	
Macchine ed attrezzature	<ul style="list-style-type: none"> - Trapano - avvitatore - scala 		
Rischi per la sicurezza:	<p>Urti, compressioni, impatti, colpi Abrasioni, ferite, punture, tagli Movimentazione manuale dei carichi Elettrocuzione Caduta dall'alto da scala portatile Caduta di materiale dall'alto Rumore Vibrazioni</p>		
Dispositivi di Protezione Individuali (DPI):	<ul style="list-style-type: none"> - Otoprotettori (con presenza di rumore) - Guanti - Casco (lavori sopraelevati) - Tuta protettiva - Scarpe di sicurezza 		
Prescrizioni esecutive:	<ul style="list-style-type: none"> - Controllare l'idoneità e le condizioni di stabilità della scala - Evitare la movimentazione manuale di più parti metalliche - Fornire idonei utensili al personale operante - Utilizzare gli utensili conformemente a quanto prescritto nel libretto d'uso e manutenzione - Controllare che il cavo elettrico dell'utensile utilizzato non intralci i movimenti del personale operante e di terzi - Controllare che non ci sia personale non addetto nelle aree interessate dall'intervento. - Utilizzare utensili a batteria - Verificare l'idoneità dell'impianto elettrico nel caso di utilizzo di utensili da collegare alla rete 		
Riferimenti normativi e note:	D.Lgs. 81/08		
Valutazione del Rischio	Indice Magnitudo :Lieve; Indice Frequenza :Bassa; Livello del rischio : Trascurabile		
Allegato			

Scheda n°4	FASI OPERATIVE		CODICE FO.IN.010
FASE N° 0	Incantieramento	Area Lavorativa:	
CATEGORIA:	INCANTIERAMENTO		
FASE OPERATIVA:	PREDISPOSIZIONE IMPIANTO ELETTRICO AEREO DI CANTIERE		
Realizzazione dell'impianto elettrico aereo di cantiere, comprensivo di messa a terra, per le macchine ad alimentazione elettrica e per le strutture metalliche esposte al rischio elettrocuzione			
Schede attività elementari collegate:			
Schede macchine ed attrezzature collegate:	ATTREZ097	TRABATTELLO Trabattello leggero con altezza fino a 4 m	
Schede macchine ed attrezzature collegate:	ATTREZ017	UTENSILI ELETTRICI PORTATILI	
Macchine ed attrezzature	Attrezzi d'uso comune: mazza, piccone, martello, pinze, tenaglie, chiavi Scale a mano e doppie Trabattelli		
Rischi per la sicurezza:	Abrasioni, ferite, punture, tagli Urti, compressioni, impatti, colpi Caduta a livello e scivolamento Elettrocuzione Movimentazione manuale dei carichi		
Dispositivi di Protezione Individuali (DPI):	Guanti isolanti, scarpe di sicurezza, Casco protettivo, imbracatura di sicurezza (ove necessaria), tuta da lavoro		
Prescrizioni esecutive:	<ul style="list-style-type: none"> - Verificare periodicamente l'isolamento dei dispositivi di protezione individuale contro le scariche elettriche - Sensibilizzazione periodica al personale operante relativamente ai rischi specifici delle operazioni da eseguire - Verificare l'uso costante dei D.P.I. da parte di tutto il personale operante - Verificare l'efficacia del dispositivo che impedisce l'apertura della scala oltre il limite di sicurezza. - La scala deve poggiare su base stabile e piana. - La scala doppia deve essere usata completamente aperta. - Non lasciare attrezzi o materiali sul piano di appoggio della scala doppia. - Usare trabattelli verificati da tecnico abilitato, con coefficiente di sicurezza contro il ribaltamento uguale a due. Fissare il trabattello a terra, per particolari altezze anche con ausilio di puntoni. - Il piano di scorrimento delle ruote deve essere livellato. - Il carico del trabattello sul terreno deve essere ripartito con tavole. - Controllare con la livella l'orizzontalità della base. - Non spostare il trabattello con sopra persone o materiale - Le scale di accesso ai posti di lavoro dovranno avere piedini di appoggio antisdrucciolevoli fissate in sommità ed elevarsi almeno un metro oltre il piano di sbarco. - L'impalco del ponteggio esterno deve essere accostato al filo del fabbricato è ammessa una distanza massima di cm.20 solo per lavori di finitura esterna. 		

Scheda n°4	FASI OPERATIVE	CODICE FO.IN.010
	<ul style="list-style-type: none"> - E' vietato sovraccaricare gli impalchi dei ponteggi e dei ponti su cavalletti con materiale - Sorreggere il dispersore con pinza a manico lungo. - Lavorare senza tensione o facendo uso di mezzi personali di protezione isolanti - Interconnettere le terre dell'impianto per ottenere l'equipotenzialità - Tenere lontane le persone non addette ai lavori - Le strutture di notevoli dimensioni, situate all'aperto, devono essere collegate a terra in modo da garantire la dispersione delle scariche atmosferiche. tali collegamenti devono essere periodicamente controllati per accertarne lo stato di efficienza. l'esecuzione dell'impianto elettrico va affidato a personale addestrato. - Installare interruttore generale - Installare protezione mediante interruttori valvolati, magnetotermici, differenziali ad alta sensibilità - Identificare i circuiti protetti dai singoli interruttori mediante cartellini - Schermare le parti in tensione - Eseguire collegamenti elettrici a terra - Predisporre linee d'alimentazione per utensili con tensione non superiore a 50 Volt verso terra - Utilizzare trasformatori di sicurezza a doppio isolamento - Collocare un numero adeguato di dispersori (preferibilmente calcolato da tecnico abilitato) ed allacciare a questi le macchine elettriche e le parti metalliche di una certa dimensione (ponteggio, silo, box, ecc.). - L'installatore dovrà rilasciare dichiarazioni scritte che l'impianto elettrico e di terra sono stati realizzati conformemente alle norme UNI, alle norme CEI e nel rispetto della legislazione tecnica vigente in materia. - Prima della messa in esercizio dell'impianto accertarsi dell'osservanza di tutte le prescrizioni e del grado d'isolamento. - Dopo la messa in esercizio controllare le correnti assorbite, le cadute di tensione e la taratura dei dispositivi di protezione. - Predisporre periodicamente controlli sul buon funzionamento dell'impianto. - Schermare le parti in tensione con interruttori onnipolari di sicurezza; - Lavorare senza tensione e fare uso di mezzi personali di protezione isolanti; - La sezione del cavo o treccia di collegamento deve essere dimensionata da tecnico abilitato. - Gli impianti di messa a terra e contro le scariche atmosferiche devono essere omologati dall'ISPELS o denunciati all'USL competente per territorio entro 30 gg. Dalla loro messa in servizio, verificati da personale qualificato prima del loro utilizzo e periodicamente ad intervalli non superiori a due anni, allo scopo di accertarne lo stato d'efficienza. L'installatore deve rilasciare dichiarazione scritta che l'impianto elettrico è stato realizzato conformemente alle Norme UNI, alle Norme CEI e nel rispetto della legislazione tecnica vigente in materia. Copia de tale dichiarazione di conformità deve essere allegata alle schede di denuncia che si devono presentare al presidio multizonale dell'USL competente per territorio 	

Scheda n°4	FASI OPERATIVE	CODICE FO.IN.010
Riferimenti normativi e note:	D.Lgs. 81/08, NORME CEI	
Valutazione del Rischio	Indice Magnitudo :Lieve; Indice Frequenza :Alta; Livello del rischio : Lieve	
Allegato		

Scheda n°5	FASI OPERATIVE		CODICE FO.IN.011
FASE N° 0	Incantieramento	Area Lavorativa:	
CATEGORIA:	INCANTIERAMENTO		
FASE OPERATIVA:	PREDISPOSIZIONE IMPIANTO ELETTRICO INTERRATO DI CANTIERE		
Realizzazione dell'impianto elettrico interrato di cantiere compresa la messa a terra per le macchine ad alimentazione elettrica e per le strutture metalliche esposte al rischio elettrocuzione			
Schede attività elementari collegate:			
Schede macchine ed attrezzature collegate:	ATTREZ017	UTENSILI ELETTRICI PORTATILI	
Macchine ed attrezzature	Attrezzi d'uso comune: mazza, piccone, martello, pinze, tenaglie, chiavi Escavatore		
Rischi per la sicurezza:	Abrasioni, ferite, punture, tagli Urti, compressioni, impatti, colpi Caduta a livello e scivolamento Elettrocuzione Movimentazione manuale dei carichi Rumore		
Dispositivi di Protezione Individuali (DPI):	Guanti isolanti, scarpe di sicurezza, Casco protettivo, imbracatura di sicurezza (ove necessaria), tuta da lavoro, otoprotettori		
Prescrizioni esecutive:	<ul style="list-style-type: none"> - Verificare periodicamente l'isolamento dei dispositivi di protezione individuale contro le scariche elettriche - Sensibilizzazione periodica al personale operante relativamente ai rischi specifici delle operazioni da eseguire - Verificare l'uso costante dei D.P.I. da parte di tutto il personale operante - Segnalare le zone d'operazione. Tenersi a distanza di sicurezza dai mezzi operativi in movimento. - Prestare attenzione alle segnalazioni acustiche e/o luminose ed alla segnaletica di sicurezza. - I percorsi non devono avere pendenze trasversali eccessive e devono sempre essere rispettati. - In base alla valutazione del livello di esposizione personale fornire idonei dispositivi di protezione individuale (otoprotettori) con relative informazioni all'uso. - Nella posa di tubi incollati evitare il contatto diretto con il collante. - Sorreggere il dispersore con pinza a manico lungo. - Lavorare senza tensione o facendo uso di mezzi personali di protezione isolanti - Interconnettere le terre dell'impianto per ottenere l'equipotenzialità - Tenere lontane le persone non addette ai lavori - Le strutture di notevoli dimensioni, situate all'aperto, devono essere collegate a terra in modo da garantire la dispersione delle scariche atmosferiche. tali collegamenti devono essere periodicamente controllati per accertarne lo stato di efficienza. l'esecuzione dell'impianto elettrico va affidato a personale addestrato. 		

Scheda n°5	FASI OPERATIVE	CODICE FO.IN.011
	<ul style="list-style-type: none"> - Installare interruttore generale - Installare protezione mediante interruttori valvolati, magnetotermici, differenziali ad alta sensibilità - Identificare i circuiti protetti dai singoli interruttori mediante cartellini - Schermare le parti in tensione - Eseguire collegamenti elettrici a terra - Predisporre linee d'alimentazione per utensili con tensione non superiore a 50 Volt verso terra - Utilizzare trasformatori di sicurezza a doppio isolamento - Collocare un numero adeguato di dispersori (preferibilmente calcolato da tecnico abilitato) ed allacciare a questi le macchine elettriche e le parti metalliche di una certa dimensione (ponteggio, silo, box, ecc.). - La sezione del cavo o treccia di collegamento deve essere dimensionata da tecnico abilitato. - L'installatore dovrà rilasciare dichiarazioni scritte che l'impianto elettrico e di terra sono stati realizzati conformemente alle norme UNI, alle norme CEI e nel rispetto della legislazione tecnica vigente in materia. - Prima della messa in esercizio dell'impianto accertarsi dell'osservanza di tutte le prescrizioni e del grado d'isolamento. - Dopo la messa in esercizio controllare le correnti assorbite, le cadute di tensione e la taratura dei dispositivi di protezione. - Predisporre periodicamente controlli sul buon funzionamento dell'impianto. - Schermare le parti in tensione con interruttori onnipolari di sicurezza; - Lavorare senza tensione e fare uso di mezzi personali di protezione isolanti; - Gli impianti di messa a terra e contro le scariche atmosferiche devono essere omologati dall'ISPELS o denunciati all'USL competente per territorio entro 30 gg. Dalla loro messa in servizio, verificati da personale qualificato prima del loro utilizzo e periodicamente ad intervalli non superiori a due anni, allo scopo di accertarne lo stato d'efficienza. L'installatore deve rilasciare dichiarazione scritta che l'impianto elettrico è stato realizzato conformemente alle Norme UNI, alle Norme CEI e nel rispetto della legislazione tecnica vigente in materia. Copia de tale dichiarazione di conformità deve essere allegata alle schede di denuncia che si devono presentare al presidio multizonale dell'USL competente per territorio 	
Riferimenti normativi e note:	D.Lgs. 81/08, NORME CEI	
Valutazione del Rischio	Indice Magnitudo :Lieve; Indice Frequenza :Alta; Livello del rischio :	
Allegato		

Scheda n°6	FASI OPERATIVE		CODICE FO.IN.012
FASE N° 0	Incantieramento	Area Lavorativa:	
CATEGORIA:	INCANTIERAMENTO		
FASE OPERATIVA:	REALIZZAZIONE IMPIANTO IDRAULICO DI CANTIERE		
Collegamenti alla rete idrica, alla fognatura, predisposizione interna dei baraccamenti per allaccio servizi			
Schede attività elementari collegate:			
Schede macchine ed attrezzature collegate:	ATTREZ003	AUTOCARRO-FURGONE Vengono utilizzati per il trasporto di materiali di qualsiasi genere in genere imballato (furgoni) o sciolto (autocarri)	
Macchine ed attrezzature	Attrezzi d'uso comune: mazza, piccone, martello, pinze, tenaglie, chiavi Filettatrice Attrezzatura specifica per lavorazione tubi Autocarro		
Rischi per la sicurezza:	Abrasioni, ferite, punture, tagli Urti, compressioni, impatti, colpi Caduta a livello e scivolamento Elettrocuzione Movimentazione manuale dei carichi Rumore		
Dispositivi di Protezione Individuali (DPI):	Guanti isolanti, scarpe di sicurezza, Casco protettivo, imbracatura di sicurezza (ove necessaria), tuta da lavoro, otoprotettori		
Prescrizioni esecutive:	<ul style="list-style-type: none"> - Valutare il cantiere in termini di organizzazione generale per il corretto posizionamento dei servizi e relativi allacciamenti - Utilizzare materiale che conservi le sue caratteristiche di resistenza durante tutta la durata dei lavori - Verificare con frequenza le condizioni degli attrezzi con particolare riguardo alla solidità degli attacchi dei manici di legno agli elementi metallici. - Segnalare le zone d'operazione. - Prestare attenzione alle segnalazioni acustiche e/o luminose ed alla segnaletica di sicurezza. - Per carichi pesanti e/o ingombranti la massa va movimentata con l'intervento di più persone al fine di ripartire e diminuire lo sforzo. - Nella posa di tubi incollati evitare il contatto diretto con il collante. - Sensibilizzazione periodica al personale operante relativamente ai rischi specifici delle operazioni da eseguire - Evitare contatti con scarichi fognari e dotarsi di specifici dispositivi di protezione individuale (D.P.I.) - Rispettare le istruzioni d'uso e manutenzione riportate nei libretti dei mezzi utilizzati - Attuare gli interventi tecnici, organizzativi e procedurali concretamente attuabili al fine di ridurre al minimo i rischi derivanti dall'esposizione al rumore 		

Scheda n°6	FASI OPERATIVE	CODICE FO.IN.012
	- Verificare l'uso costante dei D.P.I. da parte di tutto il personale operante	
Riferimenti normativi e note:	D.Lgs. 81/08	
Valutazione del Rischio	Indice Magnitudo :Lieve; Indice Frequenza :Alta; Livello del rischio : Lieve	
Allegato		

Scheda n°7	FASI OPERATIVE		CODICE FO.OP.02
FASE N° 1.1.6	AO.06 - Realizzazione di pedana delle dimensioni	Area Lavorativa:	
CATEGORIA:	OPERE DA FABBRO		
FASE OPERATIVA:	MONTAGGIO RINGHIERE SCALE E BALCONI		
Montaggio ringhiere scale e balconi			
Schede attività elementari collegate:	AE003	CARICO E SCARICO ATTREZZATURE Carico e scarico di attrezzature e macchine da autocarri e/o altri mezzi di trasporto	
Schede macchine ed attrezzature collegate:	ATTREZ003	AUTOCARRO-FURGONE Vengono utilizzati per il trasporto di materiali di qualsiasi genere in genere imballato (furgoni) o sciolto (autocarri)	
Schede macchine ed attrezzature collegate:	ATTREZ113	TRABATTELLI Realizzazione ed utilizzo di un ponte di lavoro mobile su ruote costituita da una struttura metallica detta castello che può raggiungere anche i 15,00 m di altezza.	
Schede macchine ed attrezzature collegate:	ATTREZ127	FILIERA ELETTRICA Attrezzatura portatile per la lavorazione di tubi in genere.	
Schede macchine ed attrezzature collegate:	ATTREZ055	SALDATRICE ELETTRICA La saldatura è un procedimento usato per realizzare a caldo giunzioni stabili tra pezzi metallici, con o senza apporto di materiale fuso.	
Macchine ed attrezzature	<ul style="list-style-type: none"> - Apparecchio di sollevamento carichi - Ponteggio - Trabattelli - Ponte su cavalletti - Scale a mano semplici o doppie - Attrezzi manuali d'uso comune - Utensili elettrici portatili (trapano, avvitatrici, ecc.) 		
Rischi per la sicurezza:	<p>Caduta a livello e scivolamento Abrasioni, ferite, punture, tagli Urti, compressioni, impatti, colpi Elettrocuzione Movimentazione manuale dei carichi Inalazione polveri, fibre, gas, vapori Proiezione di schegge e materiali Vibrazioni Rumore</p>		
Dispositivi di	- Guanti		

Scheda n°7	FASI OPERATIVE	CODICE FO.OP.02
Protezione Individuali (DPI):	<ul style="list-style-type: none"> - Scarpe di sicurezza - Elmetto - Tuta protettiva e indumenti rifrangenti (in presenza di traffico) - Mascherina con visiera 	
Prescrizioni esecutive:	<p>Eseguire i lavori procedendo dall'alto verso il basso al fine di ridurre al minimo il rischio di caduta in zona non protetta da parapetto. Segregare la zona sottostante al montaggio.</p> <p>I parapetti provvisori allestiti sulle scale e sui pianerottoli vanno rimossi esclusivamente al momento della posa di quelli definitivi. La rimozione comunque deve essere graduale e il più possibile limitata.</p> <p>Per la posa delle ringhiere dei balconi accertarsi della presenza del ponteggio e della sua regolarità alle norme (presenza di parapetti regolamentari, di sottoponte di sicurezza realizzato allo stesso modo del ponte, condizioni generali di stabilità , verifica ancoraggi e delle basi).</p> <p>L'ultimo impalcato dovrà avere i montanti alti non meno di m 1,20 rispetto all'ultimo piano di lavoro.</p> <p>È vietato adottare scale, ponti su ruote o su cavalletti sui ponti di ponteggio. Eventualmente predisporre le mezzepontate (impalcato intermedi).</p> <p>Le protezioni adottate vanno adeguate allo sviluppo dei lavori.</p> <p>In tutte le postazioni di lavoro (dislivello superiore a m 0,50) deve sempre essere garantita la protezione verso il vuoto con parapetto solido o mezzi equivalenti.</p> <p>Nei lavori sopraelevati con pericolo di caduta nel vuoto, nella impossibilità di allestire parapetti o altre opere provvisoriale, utilizzare cinture di sicurezza con bretelle, cosciali e fune di trattenuta lunga massimo m 1,5 ancorata a punto sicuro.</p> <p>Gli addetti alla posa della ringhiera del balcone devono lavorare dall'interno. Prima d'iniziare qualsiasi lavoro, il dirigente di cantiere e i preposti devono sempre accertarsi dello stato e del funzionamento delle attrezzature di lavoro e dei dispositivi di sicurezza d'adoperare. (stato d'usura, protezioni, integrità dei cavi elettrici, prova di funzionamento con avviamento a uomo presente dell'utensile)</p> <p>E' consentito l'uso, in deroga al collegamento di terra, di utensili elettrici portatili e di attrezzature elettriche mobili purché dotati di doppio isolamento e certificati tali da istituto riconosciuto.</p> <p>Le attrezzature da utilizzare dovranno essere leggere e poco ingombranti.</p> <p>Verificare l'integrità dei cavi dell'alimentazione elettrica, predisporre le linee in modo da non poter essere danneggiati meccanicamente durante l'esecuzione dei lavori, utilizzare prolunghe a norma e collegarli correttamente al quadro di cantiere protetto da interruttore magnetotermico.</p> <p>Se vengono eseguite opere di saldatura il cavo di massa e quello portaelettrodo devono essere integri e garantire il necessario isolamento.</p> <p>Le operazioni di saldatura devono essere eseguite in luogo aerato prendendo tutte le necessarie precauzioni contro l'innesco dell'incendio</p> <p>Nel caso di interruzione delle operazioni di saldatura spegnere la macchina agendo sull'interruttore generale.</p> <p>Le ringhiere devono essere imbracati sull'autocarro, quindi sollevati fino al piano di sbarco del materiale, tramite gru a torre, gru a braccio dell'autocarro o altro apparecchio di sollevamento dei carichi.</p> <p>Impartire adeguate istruzioni sui sistemi d'imbracatura da adottare e</p>	

Scheda n°7	FASI OPERATIVE	CODICE FO.OP.02
	<p>verificarne l'idoneità. Impartire istruzioni particolari sulla sequenza delle operazioni da doversi eseguire. Verificare il sistema d'attacco degli elementi. Verificare le condizioni dei ganci e dei dispositivi contro lo sganciamento accidentale. Verificare frequentemente le condizioni della fune di sollevamento e quelle di imbracatura. Impartire tempestivamente agli addetti le necessarie informazioni per la corretta movimentazione di carichi pesanti e/o ingombranti. Gli addetti all'imbracatura dei carichi devono avvicinarsi ai carichi, per le operazioni di imbracatura e slegatura delle funi, esclusivamente quando sono in prossimità del pavimento. L'area sottostante il sollevamento dei materiali deve essere opportunamente recintata. Se permangono lavoratori o terzi sotto il percorso del carico, il manovratore dovrà interrompere l'operazione fino al loro allontanamento. Se nell'area sono presenti addetti a diverse lavorazioni coordinare gli interventi e assicurare spazio e viabilità che consentano i movimenti e le manovre necessarie alla lavorazione. Predisporre idonea segnaletica di sicurezza, sia diurna che notturna. Attenersi alla normativa relativa ai limiti di emissione di rumore ammessi negli ambienti abitativi e nell'ambiente esterno, con riguardo alle attività cosiddette temporanee quali i cantieri. Nel caso di riscontrato o prevedibile superamento dei valori è possibile chiedere deroga al sindaco, dimostrando che tutto è stato fatto per rendere minima l'emissione di rumore. In questa fase i lavoratori devono indossare casco, guanti, scarpe antinfortunistiche, occhiali o visiera di protezione degli occhi, respiratore con filtro specifico. Idonei otoprotettori devono essere forniti ai lavoratori ed utilizzati in base alla valutazione del rischio rumore</p>	
Riferimenti normativi e note:	D.Lgs. 81/08	
Valutazione del Rischio	Indice Magnitudo :Medio; Indice Frequenza :Media; Livello del rischio : Lieve	
Allegato		

Scheda n°8	FASI OPERATIVE		CODICE FO.PA.004
FASE N° 1.1.3	AO.03 - Opere di pulizia e levigatura dei pavim	Area Lavorativa:	
CATEGORIA:	PAVIMENTAZIONI E RIVESTIMENTI		
FASE OPERATIVA:	LEVIGATURA E LUCIDATURA DI PAVIMENTI		
Levigatura e/o lucidatura di pavimenti nuovi, esclusa l'energia elettrica.			
Schede attività elementari collegate:			
Schede macchine ed attrezzature collegate:			
Macchine ed attrezzature	<ul style="list-style-type: none"> - Flessibile - macchina per la levigatura - attrezzi d'uso comune 		
Rischi per la sicurezza:	<ul style="list-style-type: none"> Proiezione di schegge e materiali Inalazione polveri, fibre, gas, vapori Caduta dall'alto Caduta a livello e scivolamento Movimentazione manuale dei carichi Elettrocuzione Dermatiti, reazioni allergiche Rumore Urti, compressioni, impatti, colpi Vibrazioni Getti, schizzi 		
Dispositivi di Protezione Individuali (DPI):	<ul style="list-style-type: none"> - Guanti. - Mascherina con filtro specifico. - Stivali di gomma. - Tuta. - Occhiali o maschera di sicurezza. - Cuffia o tappi antirumore. 		
Prescrizioni esecutive:	<ul style="list-style-type: none"> - Nel caso in cui vengano rimosse le protezioni dei vuoti verificare l'immediato ripristino. - Verificare la totale assenza di personale non addetto nell'area interessata dall'intervento. - Predisporre adeguata segnaletica di sicurezza sia diurna che notturna. - Rispettare le ore di riposo previste nei regolamenti locali. - Verificare che la macchina per la levigatura abbia la targhetta con il marchio IMQ, di quello del doppio isolamento e del numero del certificato di prova. - Evitare il trasporto manuale di carichi eccedenti i 30 kg. - Controllare che non ci sia personale non addetto nelle aree interessate dall'intervento. - Utilizzare macchinari dotati di dispositivi di protezione delle parti in movimento. - Verificare periodicamente l'integrità dei macchinari elettrici e relativi cavi. - Attuare gli interventi tecnici, organizzativi e procedurali concretamente 		

Scheda n°8	FASI OPERATIVE	CODICE FO.PA.004
	attuabili al fine di ridurre al minimo i rischi derivanti dall'esposizione al rumore. - Aerare bene i locali di lavoro. - Usare levigatrici che usano tensioni ridotte e marcate CE. - Il lavoro si svolge abitualmente in ambiente bagnato con ausilio di macchine elettriche: Usare tutte le misure e precauzioni necessarie per impedire rischi di elettrocuzione.	
Riferimenti normativi e note:	D.Lgs. 81/08	
Valutazione del Rischio	Indice Magnitudo :Lieve; Indice Frequenza :Bassa; Livello del rischio : Trascurabile	
Allegato		

Scheda n°9	FASI OPERATIVE		CODICE FO.PIT.005
FASE N° 1.1.2	AO.02 - Opere di tinteggiatura, consistenti nell	Area Lavorativa:	
CATEGORIA:	OPERE DI PITTURAZIONE		
FASE OPERATIVA:	PITTURAZIONE SUPERFICI INTERNE		
Coloritura di superfici interne (pareti, soffitti e volte) già stuccate ed isolate con tinte a tempera o con pitture emulsionate a base di resine acriliche, smalti, pitture speciali, ecc..			
Schede attività elementari collegate:			
Schede macchine ed attrezzature collegate:	ATTREZ097	TRABATTELLO Trabattello leggero con altezza fino a 4 m	
Macchine ed attrezzature	Ponteggio o trabattello, scala doppia o semplice, rulli, pennelli, utensili d'uso comune		
Rischi per la sicurezza:	Caduta dall'alto Caduta di materiale dall'alto Crollo opere provvisorie Rischio chimico Posture disagiate, incongrue Abrasioni, ferite, punture, tagli Incendio		
Dispositivi di Protezione Individuali (DPI):	- Casco - Guanti - Mascherina con filtro specifico - Occhiali protettivi		
Prescrizioni esecutive:	<ul style="list-style-type: none"> - Fornire scale semplici con pioli incastrati o saldati ai montanti e con le estremità antidrucciolevoli. Posizionare le scale in modo sicuro su base stabile e piana. Non usare le scale semplici come piani di lavoro senza aver adottato idonei vincoli. - Verificare l'efficienza del dispositivo che impedisce l'apertura della scala doppia oltre il limite di sicurezza. - Predisporre adeguate opere provvisorie (ponteggi, parapetti) nelle parti della struttura prospiciente il vuoto. - Controllare la stabilità del ponteggio o trabattello e verificare il corretto montaggio e la presenza delle misure di sicurezza - Areare i locali oggetto di lavorazioni - Il passaggio dei materiali tra le posizioni di lavoro a terra e quelle sopraelevate e viceversa deve avvenire considerando il peso, l'ingombro ed il baricentro del carico. - Controllare che non ci sia personale non addetto nelle aree interessate dall'intervento - Evitare prolungate posizioni scorrette del busto nel caso di lavorazioni su soffitti - Non spostare il trabattello con presenza di personale e/o materiale caricati sulla struttura - Predisporre idonee opere provvisorie e parapetti regolamentari a difesa di varchi e/o aperture verso il vuoto 		

Scheda n°9	FASI OPERATIVE	CODICE FO.PIT.005
	<ul style="list-style-type: none"> - Rispettare le misure di sicurezza riportate sulle schede del prodotto utilizzato - Far rispettare il divieto di fumare - Non disperdere il prodotto nell'ambiente - Tenere idonei mezzi di estinzione a portata di mano - Fornire idonei utensili al personale operante in cantiere - Non accumulare grandi quantitativi del prodotto a piè d'opera - Per quanto riguarda le misure di prevenzione di ponteggi o trabatelli e dei mezzi di sollevamento, fare riferimento alle relative schede nelle macchine ed attrezzature 	
Riferimenti normativi e note:	D.Lgs. 81/08	
Valutazione del Rischio	Indice Magnitudo :Lieve; Indice Frequenza :Bassa; Livello del rischio : Trascurabile	
Allegato		

Scheda n°10	FASI OPERATIVE		CODICE FO.PIT.012
FASE N° 1.1.5	AO.05 - Verniciatura di cancellate, ringhiere e	Area Lavorativa:	
CATEGORIA:	OPERE DI PITTURAZIONE		
FASE OPERATIVA:	PREPARAZIONE VERNICIATURA SU FERRO		
Pulitura con impiego di spazzole metalliche o raschietti di superfici metalliche.			
Schede attività elementari collegate:			
Schede macchine ed attrezzature collegate:	ATTREZ097	TRABATTELLO Trabattello leggero con altezza fino a 4 m	
Macchine ed attrezzature	Ponteggio o trabattello, scala doppia o semplice, spazzole metalliche, raschietti, utensili d'uso comune		
Rischi per la sicurezza:	Caduta dall'alto Caduta di materiale dall'alto Crollo opere provvisoriale Posture disagiate, incongrue Abrasioni, ferite, punture, tagli Esposizione a polveri		
Dispositivi di Protezione Individuali (DPI):	- Casco - Guanti - Mascherina con filtro specifico - Occhiali protettivi		
Prescrizioni esecutive:	<ul style="list-style-type: none"> - Fornire scale semplici con pioli incastrati o saldati ai montanti e con le estremità antisdruciolevoli. Posizionare le scale in modo sicuro su base stabile e piana. Non usare le scale semplici come piani di lavoro senza aver adottato idonei vincoli. - Verificare l'efficienza del dispositivo che impedisce l'apertura della scala doppia oltre il limite di sicurezza. - Predisporre adeguate opere provvisoriale (ponteggi, parapetti) nelle parti della struttura prospiciente il vuoto. - Controllare la stabilità del ponteggio o trabattello e verificare il corretto montaggio e la presenza delle misure di sicurezza - Areare i locali oggetto di lavorazioni - Il passaggio dei materiali tra le posizioni di lavoro a terra e quelle sopraelevate e viceversa deve avvenire considerando il peso, l'ingombro ed il baricentro del carico. - Controllare che non ci sia personale non addetto nelle aree interessate dall'intervento - Evitare prolungate posizioni scorrette del busto - Non spostare il trabattello con presenza di personale e/o materiale caricati sulla struttura - Predisporre idonee opere provvisoriale e parapetti regolamentari a difesa di varchi e/o aperture verso il vuoto - È vietato lavorare su un singolo cavalletto anche per tempi brevi. È altresì vietato utilizzare, come appoggio delle tavole, le scale, i pacchi dei forati o altri elementi di fortuna o allestire i ponti su cavalletti sui ponteggi. 		

Scheda n°10	FASI OPERATIVE	CODICE FO.PIT.012
	<ul style="list-style-type: none"> - Rispettare le misure di sicurezza riportate sulle schede del prodotto utilizzato - Fornire idonei utensili al personale operante in cantiere - Non accumulare grandi quantitativi del prodotto a piè d'opera - Per quanto riguarda le misure di prevenzione di ponteggi o trabatelli e dei mezzi di sollevamento, fare riferimento alle relative schede nelle macchine ed attrezzature 	
Riferimenti normativi e note:	D.Lgs. 81/08	
Valutazione del Rischio	Indice Magnitudo :Lieve; Indice Frequenza :Bassa; Livello del rischio : Trascurabile	
Allegato		

Scheda n°11	FASI OPERATIVE		CODICE FO.PR.002
FASE N° 1.1.8	AO.08 - Opere per la sistemazione dell'ingresso	Area Lavorativa:	
CATEGORIA:	PREFABBRICATI		
FASE OPERATIVA:	MOVIMENTAZIONE E STOCCAGGIO ELEMENTI PREFABBRICATI		
Carico, scarico, stoccaggio, sollevamento e posizionamento su apposite rastrelliere di elementi cemento armato precompresso o preconfezionato.			
Schede attività elementari collegate:			
Schede macchine ed attrezzature collegate:	ATTREZ008	AUTOGRU	
Macchine ed attrezzature	Gru a torre/Autogrù Attrezzi manuali: martello, tenaglie.		
Rischi per la sicurezza:	Spostamento, caduta del materiale sollevato, calato (sganciamento, cedimento di funi, imbracature, ecc.) Abrasioni, ferite, punture, tagli Urti, compressioni, impatti, colpi Movimentazione manuale dei carichi Caduta di materiale dall'alto Caduta, sbilanciamento materiale trasportato Inalazione polveri, fibre, gas, vapori Crollo, ribaltamento materiale depositato		
Dispositivi di Protezione Individuali (DPI):	<ul style="list-style-type: none"> - Casco protettivo - Tuta di lavoro - Scarpe di sicurezza - Guanti - Otoprotettori 		
Prescrizioni esecutive:	<ul style="list-style-type: none"> - Sistemazione del carico mediante adeguata imbracatura con applicazione ai punti di carico indicati dal costruttore degli elementi o in mancanza di ciò provvedere ad una adeguata imbracatura preferendo quelle che consentano di avere il centro di gravità del pezzo da sollevare più in basso possibile. - Formazione ed informazione periodica del personale operante relativamente ai rischi specifici delle operazioni da eseguire - Applicare l'imbracatura agli elementi strutturali in grado di resistere agli sforzi. Non applicare carichi di compressione a parti resistenti a trazione e viceversa. - Predisporre corda di guida per orientare il carico durante in sollevamento e controllare attentamente la tenuta del carico prima di iniziare la salita. - Proteggere le corde, nei punti di contatto con il carico, con materiale ammortizzante (gomma, stracci etc.) - Verificare periodicamente l'integrità dei dispositivi elettrici, dei cavi e della loro messa a terra - Attuare gli interventi tecnici, organizzativi e procedurali concretamente attuabili al fine di ridurre al minimo i rischi derivanti dall'esposizione al rumore - Verificare l'uso costante dei D.P.I. da parte di tutto il personale operante 		

Scheda n°11	FASI OPERATIVE	CODICE FO.PR.002
	<ul style="list-style-type: none"> - Predisporre adeguati percorsi pedonali e di circolazione per i mezzi con relativa segnaletica, segnalando la zona interessata all'operazione. - Tenersi a distanza di sicurezza dai mezzi operativi in movimento. - Prestare attenzione alle segnalazioni acustiche o luminose ed alla segnaletica di sicurezza. - I percorsi non devono avere pendenze trasversali eccessive onde evitare il ribaltamento del mezzo - Dovendo operare in presenza di linee elettriche aeree, l'addetto alle manovre deve essere istruito per mantenere sempre il braccio a distanza di sicurezza. - Sospendere le operazioni di movimentazione in caso di forte vento, minaccia di temporale e condizioni di scarsa visibilità - Per lo stoccaggio degli elementi collocare le rastrelliere in posizioni possibilmente appartate e su basi piane e solide non sganciando gli elementi dalle funi di sollevamento sino a che non siano in posizione sicuramente stabile. I piani di stoccaggio devono avere resistenza adeguata alle azioni trasmesse dagli elementi stoccati al fine di evitare crolli o ribaltamenti dovuti a cedimenti dei piani medesimi. Le portate utili delle puntellazioni o degli elementi di puntellazione impiegati, devono essere indicate con apposita targhetta o sistema equivalente. - Il fornitore dei prefabbricati e la ditta di montaggio, ciascuno per i settori di loro specifica competenza, sono tenuti a formulare istruzioni scritte corredate da relativi disegni illustrativi circa le modalità di effettuazione delle varie operazioni e di impiego dei vari mezzi al fine della prevenzione degli infortuni. Tali istruzioni dovranno essere compatibili con le predisposizioni costruttive adottate in fase di progettazione e costruzione e senza di esse non potranno aver luogo le operazioni di movimentazione. - Il carico, il trasporto e lo scarico degli elementi prefabbricati devono essere effettuati con i mezzi e le modalità appropriati in modo da assicurare la stabilità del carico e del mezzo in relazione alla velocità di quest'ultimo e alle caratteristiche del percorso. I percorsi su aree private e nei cantieri devono essere fissati previo controllo della loro agibilità e portanza da ripetere ogni volta che, a seguito dei lavori o di fenomeni atmosferici, se ne possa presumere la modifica. Nel caso di terreni in pendenza andrà verificata l'idoneità dei mezzi di sollevamento a sopportare il maggior momento ribaltante determinato dallo spostamento di carichi sospesi; andrà inoltre verificata l'idoneità del sottofondo a sopportare lo sforzo frenante soprattutto in conseguenza di eventi atmosferici sfavorevoli. - Su tutti gli elementi prefabbricati destinati al montaggio e di peso superiore a 2 tonnellate deve essere indicato il loro peso effettivo. 	
Riferimenti normativi e note:	D.Lgs. 81/08	
Valutazione del Rischio	Indice Magnitudo :Alto; Indice Frequenza :Media; Livello del rischio :	
Allegato		

Scheda n°12	ATTIVITA' ELEMENTARI		CODICE AE003
FASE N° 1.1.4	AO.04 - Opere di realizzazione di controsoffitti	Area Lavorativa:	
FASE N° 1.1.6	AO.06 - Realizzazione di pedana delle dimensioni	Area Lavorativa:	
Operazione:	CARICO E SCARICO ATTREZZATURE		
Carico e scarico di attrezzature e macchine da autocarri e/o altri mezzi di trasporto			
Macchine ed Attrezzature:	Autocarro, Grù/Autogrù		
Rischi per la sicurezza:	Investimento di persone o cose Contatti con macchinari, organi in movimento Ribaltamento, perdita di stabilità Movimentazione manuale dei carichi		
Dispositivi di Protezione Individuali (DPI):	Casco protettivo Guanti di pelle Scarpe di sicurezza Tuta protettiva		
Prescrizioni esecutive:	<ul style="list-style-type: none"> - Predisporre adeguati percorsi con relativa segnaletica. - Segnalare la zona interessata all'operazione. - Vietare ai non addetti alle manovre l'avvicinamento alle rampe ribaltabili. - Fornire idonei dispositivi di protezione individuale (guanti, calzature di sicurezza e casco) con relative informazioni all'uso. - Vietare la presenza di persone presso le macchine in manovra. - Le estremità delle funi devono essere provviste di impiombatura o legatura o morsettatura, allo scopo di impedire lo scioglimento dei trefoli e dei fili elementari; - Le funi e i fili elementari devono essere protetti contro gli agenti corrosivi esterni mediante ingrassaggio; - Le funi e le catene usate devono essere contrassegnate dal fabbricante e siano fornite, al momento dell'acquisto, di regolare dichiarazione del medesimo, nella quale vengano fornite le indicazioni e i certificati previsti (direttiva 91/368/CEE). - Occorre verificare che i ganci siano dotati all'imbocco di dispositivo di chiusura funzionante o che siano conformati in modo da impedire la fuoriuscita delle funi o delle catene. - Essi devono portare in sovrimpressione od inciso il marchio di conformità alle norme e il carico massimo ammissibile (direttiva 91/368/CEE). - Gli imbracci devono essere predisposti da ditte che garantiscono la portata indicata, la forza deve essere utilizzata solo per operazioni di scarico degli autocarri di approvvigionamento, e comunque senza mai superare con il carico altezze da terra superiori a 2,00 m, per il sollevamento di materiali minuti si devono obbligatoriamente utilizzare cassoni metallici o dispositivi equivalenti tali da impedire la caduta del carico. - L'angolo al vertice tra i tiranti dell'imbracatura non deve essere normalmente superiore di 60°, per evitare eccessive sollecitazioni negli stessi (infatti a parità di carico la sollecitazione delle funi cresce con l'aumentare 		

Scheda n°12	ATTIVITA' ELEMENTARI	CODICE AE003
	<p>dell'angolo al vertice). Gli accessori di sollevamento immessi sul mercato comunitario dopo il 1993 devono essere marcati CE (direttiva 91/368/CEE).</p> <ul style="list-style-type: none"> - Le funi metalliche devono essere sostituite nel caso in cui il numero di fili rotti in una lunghezza pari a 8 volte il diametro sia maggiore a 10, se è rotto un trefolo, se l'usura di fili elementari è superiore a 1/3 del loro diametro iniziale e se vi sono sfasciature, schiacciamenti, piegature ecc. (norma UNI-ISO 4309 01.12.84). - La catena deve essere sostituita quando si è verificato un allungamento superiore al 5% delle maglie o dell'intera catena, oppure una riduzione del diametro degli anelli superiore al 10%, oppure quando la catena risulti deformata o deteriorata (norma UNI 9467 01.10.89). - Nel caso di formazione di anello mediante capocorda, morsetti e redance, i morsetti vanno posizionati con il bullone nella parte interna e posti o a 6 cm, o 10 cm o 16 cm l'uno dall'altro e in numero di 3, 4 o 5 a seconda del diametro della fune (fino a 9 mm, da 10 mm a 16,5 mm e da 18 mm fino a 26 mm) (norma UNI 6697 01.10.70). - Impartire agli addetti le necessarie informazioni per la corretta movimentazione di carichi pesanti e/o ingombranti. 	
Riferimenti normativi e note:	D.Lgs. 81/08	
Allegato		

Scheda n°13	MACCHINE ED ATTREZZATURE	CODICE ATTREZ003
FASE N° 0	Incantieramento	Area Lavorativa:
FASE N° 1.1.4	AO.04 - Opere di realizzazione di controsoffitti	Area Lavorativa:
FASE N° 1.1.6	AO.06 - Realizzazione di pedana delle dimensioni	Area Lavorativa:
Descrizione macchina:	AUTOCARRO-FURGONE	
Vengono utilizzati per il trasporto di materiali di qualsiasi genere in genere imballato (furgoni) o sciolto (autocarri)		
Rischi per la sicurezza:	Errata manovra operatore Caduta di materiale dall'alto Cedimento parti meccaniche della macchine Vibrazioni Rumore Inalazione polveri, fibre, gas, vapori Caduta a livello e scivolamento Investimento di persone o cose Ribaltamento, perdita di stabilità	
Dispositivi di Protezione Individuali (DPI):		
Prescrizioni esecutive:	Assegnare il mezzo solo al personale autorizzato Controllare prima della messa in funzione la perfetta efficienza del mezzo Dotare il mezzo di appropriata e completa cassetta del pronto soccorso Caricare il mezzo in modo tale che il carico non limiti la visibilità del conducente Assicurare la stabilità del carico Assicurarsi che il carico non sporga posteriormente più dei 3/10 della lunghezza del mezzo e segnalarlo con pannello riflettente con dimensioni 50x50 cm. In caso di sosta lasciare almeno 70 cm. per il passaggio dei pedoni Non trasportare persone Non azionare il ribaltabile con il mezzo in posizione inclinata Durante i rifornimenti spegnere il motore e non fumare E' compito dell'addetto al mezzo, segnalare eventuali guasti In caso di scarsa visibilità munire i mezzi di fascia a strisce rifrangenti In cantiere segnalare l'operatività del mezzo con segnale luminoso	
Riferimenti normativi e note:	D.Lgs. 81/08, D.Lgs.17/10, Codice Strada	

Scheda n°13	MACCHINE ED ATTREZZATURE	CODICE ATTREZ003
Allegato		

Scheda n°14	MACCHINE ED ATTREZZATURE		CODICE ATTREZ008
FASE N° 1.1.8	AO.08 - Opere per la sistemazione dell'ingresso	Area Lavorativa:	
Descrizione macchina:	AUTOGRU		
Rischi per la sicurezza:	Ribaltamento, perdita di stabilità Investimento di persone o cose Caduta di materiale dall'alto Rumore Vibrazioni Interferenze con linee elettriche aeree Interferenze con servizi (tubazioni, cavi, ecc.) Contatti con macchinari, organi in movimento		
Dispositivi di Protezione Individuali (DPI):	guanti, scarpe di sicurezza, tuta, casco, imbracatura di sicurezza		
Prescrizioni esecutive:	<ul style="list-style-type: none"> - Tutti gli apparecchi di sollevamento non manuali di portata superiore ai 200 kg sono soggetti a omologazione ISPESL. - Il datore di lavoro o chi per esso deve effettuare la verifica trimestrale delle funi e delle catene degli organi di sollevamento. - Gli apparecchi di sollevamento non manuali con portata superiore a 200 kg devono essere sottoposti a verifica annuale da parte degli Ispettori delle USL (ex ENPI) locali. - L'ISPESL assieme al libretto di omologazione rilascia una targhetta di immatricolazione che deve essere apposta, a cura del proprietario, sulla macchina in posizione ben visibile. - Per gli apparecchi di sollevamento di portata superiore a 200 kg, immessi sul mercato con la marcatura CE, il datore di lavoro è tenuto alla sola trasmissione all'ISPESL, all'atto dell'acquisto, della dichiarazione di conformità o CE redatta dal costruttore (D.Lgs. 17/2010). - Nel caso la gru sia comandata mediante radiocomando è necessario che questo sia conforme a quanto previsto dal D.Lgs.81/08, che ne norma la costruzione, l'installazione e l'uso. Al momento dell'acquisto di questo dispositivo è bene verificare che sia omologato dall'ISPESL, quindi provvisto di targhetta riportante il numero e fornito di libretto di istruzione tecnica, da tenere sempre in cantiere. - L'alimentazione della gru dovrà avvenire tramite cavo di alimentazione flessibile multipolare; la gru dovrà essere dotata di interruttore generale ed interruttore differenziale ubicati sul quadro elettrico, tutte le apparecchiature elettriche dovranno essere conformi alle norme C.E.I. - I componenti dell'impianto elettrico devono presentare un grado di protezione minimo IP 44, anche se è comunque consigliabile, quando si operi in ambienti soggetti a getti d'acqua, adottare un grado di protezione di almeno IP 55. - Si ricorda infine che tutte le prese e le spine devono essere conformi a quanto previsto dalla norma C.E.I. 23-12. - Occorre verificare le distanze da linee elettriche in tensione in modo che la gru durante il suo utilizzo non possa mai arrivare a meno di 5 m da queste, sia 		

Scheda n°14	MACCHINE ED ATTREZZATURE	CODICE ATTREZ008
	<p>con la struttura che con il carico. Quando ciò non sia tecnicamente possibile si dovranno prendere le opportune precauzioni, previo avviso all'ente gestore delle linee elettriche.</p> <ul style="list-style-type: none"> - Devono inoltre essere installati i seguenti dispositivi di sicurezza: - arresto automatico della gru e del carico in caso di interruzione dell'energia elettrica anche su una sola fase; - dispositivo di frenatura per il pronto arresto e la posizione di fermo del carico e del mezzo; - dispositivi acustici di segnalazione del moto e di illuminazione del campo di manovra ; - funzionamento del motore innestato anche durante la discesa del carico. - La gru non deve mai essere utilizzata per: <ul style="list-style-type: none"> portate superiori a quelle previste dal libretto di omologazione; sradicare alberi, pali o massi o qualsiasi altra opera interrata; strappare casseforme di getti importanti; trasportare persone anche per brevi tratti. - La forza deve essere utilizzata solo per operazioni di scarico degli autocarri di approvvigionamento, e comunque senza mai superare con il carico altezze da terra superiori a 2 m. Per il sollevamento di materiali minuti si devono obbligatoriamente utilizzare cassoni metallici o dispositivi equivalenti tali da impedire la caduta del carico. - Nel caso in cui il vento superi i 45 km/h, si devono interrompere le operazioni e provvedere all'ancoraggio supplementare della gru ed allo sbloccaggio del braccio lasciandolo così libero di ruotare. - Tutte le macchine idevono essere dotate di marchio CE e conformi alle norme armonizzate secondo la "Nuova direttiva macchine" (D.Lgs. 17/2010). <p>Prima dell'Uso:</p> <ul style="list-style-type: none"> -verificare l'eventuale presenza di strutture fisse o di linee elettriche aeree che possano interferire con la rotazione del braccio -controllare la stabilità della base d'appoggio -nel caso di gru a base rotante, verificare la regolare applicazione della protezione sul perimetro del carro di base -verificare la chiusura dello sportello del quadro -nel caso di gru traslante su rotaie, verificare che le vie di corsa siano libere e sbloccare gli ancoraggi alle rotaie -verificare l'efficienza di tutti i fine corsa elettrici e meccanici -verificare il corretto funzionamento della pulsantiera -verificare il corretto avvolgersi della fune di sollevamento sul tamburo e le sue condizioni -verificare l'efficienza dei dispositivi di sicurezza <p>Durante l'Uso:</p> <ul style="list-style-type: none"> -manovrare la gru da una postazione sicura o dalla cabina -avvisare con le segnalazioni acustiche l'inizio delle manovre -attenersi alle portate indicate dai cartelli -eseguire con gradualità le manovre -durante lo spostamento dei carichi evitare, possibilmente, di passare sulle aree di lavoro e di transito -non eseguire il sollevamento di materiale male imbracato o accatastato scorrettamente nei contenitori 	

Scheda n°14	MACCHINE ED ATTREZZATURE	CODICE ATTREZ008
	<p>-nel caso di possibile interferenza con altre gru limitrofe, attenersi alle disposizioni ricevute</p> <p>Dopo l'Uso:</p> <p>segnalare tempestivamente qualsiasi eventuale anomalia di funzionamento</p> <p>-rialzare il gancio ed avvicinarlo alla torre</p> <p>-scollegare elettricamente la gru</p>	
Riferimenti normativi e note:	D.Lgs. 81/08, D.Lgs.17/10, Norme CEI	
Allegato		

Scheda n°15	MACCHINE ED ATTREZZATURE	CODICE ATTREZ017
FASE N° 0 FASE N° 1.1.1	Incantieramento AO.01 - Lavori di adeguamento e completamento de	Area Lavorativa: Area Lavorativa:
Descrizione macchina:	UTENSILI ELETTRICI PORTATILI	
Rischi per la sicurezza:	Abrasioni, ferite, punture, tagli Elettrocuzione Rumore Caduta a livello e scivolamento Caduta di materiale dall'alto	
Dispositivi di Protezione Individuali (DPI):	-guanti, - calzature di sicurezza, - casco - cuffie o tappi auricolari - occhiali	
Prescrizioni esecutive:	<p>- Gli utensili elettrici portatili devono essere alimentati a bassa tensione: un impianto elettrico è ritenuto a bassa tensione quando la tensione è uguale o minore a 400 volt efficaci per corrente alternata e a 600 volt per corrente continua .</p> <p>- Gli utensili elettrici devono disporre di un isolamento supplementare che viene definito doppio isolamento: esso è riconoscibile dal simbolo del doppio quadrato ed è accompagnato dal marchio del laboratorio che ne attesta l'idoneità (ad esempio IMQ).</p> <p>- Le prese e le spine di corrente devono essere conformi alle norme CEI 17, CEI 23-12, del tipo CEE-17 di colore blu (220 V), verde (50 V) o viola (24 V).</p> <p>- Si ricorda che se l'alimentazione degli utensili, che operano all'aperto o in luoghi molto umidi, è fornita da una rete a bassa tensione attraverso un trasformatore, questo deve avere l'avvolgimento primario separato ed isolato perfettamente dall'avvolgimento secondario.</p> <p>- Tutte le macchine devono essere dotate di marchio CE e conformi alle norme armonizzate secondo la "Nuova direttiva macchine" (D.Lgs. 17/2010).</p> <p>Prima dell'uso: verificare la presenza e la funzionalità delle protezioni verificare la pulizia dell'area circostante verificare la pulizia della superficie della zona di lavoro verificare l'integrità dei collegamenti elettrici verificare il buon funzionamento dell'interruttore di manovra verificare la corretta disposizione del cavo di alimentazione</p> <p>Durante l'uso: afferrare saldamente l'utensile non abbandonare l'utensile ancora in moto indossare i dispositivi di protezione individuale</p> <p>Dopo l'uso: lasciare il banco ed il luogo di lavoro libero da materiali lasciare la zona circostante pulita verificare l'efficienza delle protezioni e segnalare le eventuali anomalie di funzionamento</p>	
Riferimenti normativi e note:	D.Lgs. 81/08, D.Lgs.17/10, NORME CEI	
Allegato		

Scheda n°16	MACCHINE ED ATTREZZATURE		CODICE ATTREZ055
FASE N° 1.1.6	AO.06 - Realizzazione di pedana delle dimensioni	Area Lavorativa:	
Descrizione macchina:	SALDATRICE ELETTRICA		
La saldatura è un procedimento usato per realizzare a caldo giunzioni stabili tra pezzi metallici, con o senza apporto di materiale fuso.			
Rischi per la sicurezza:	Ustioni Uso errato attrezzatura o macchina Esplosione Incendio Inalazione polveri, fibre, gas, vapori Scarsa manutenzione mezzi meccanici Crollo di pareti o solai per cedimenti strutturali		
Dispositivi di Protezione Individuali (DPI):	pedane o stuoie isolanti dove è possibile, grembiule di cuoio Casco Scarpe sicurezza con suola imperforabile Guanti anche nella sostituzione degli elettrodi, Otoprotettori Mascherine antipolvere Occhiali protettivi		
Prescrizioni esecutive:	<ul style="list-style-type: none"> - Gli utensili elettrici portatili devono essere alimentati a bassa tensione: un impianto elettrico è ritenuto a bassa tensione quando la tensione è uguale o minore a 400 volt efficaci per corrente alternata e a 600 volt per corrente continua. - Gli utensili elettrici devono disporre di un isolamento supplementare che viene definito doppio isolamento: esso è riconoscibile dal simbolo del doppio quadrato ed è accompagnato dal marchio del laboratorio che ne attesta l'idoneità (ad esempio IMQ). - Le prese e le spine di corrente devono essere conformi alle norme CEI 17, CEI 23-12, del tipo CEE-17 di colore blu (220 V), verde (50 V) o viola (24 V). - Si ricorda che se l'alimentazione degli utensili, che operano all'aperto o in luoghi molto umidi, è fornita da una rete a bassa tensione attraverso un trasformatore, questo deve avere l'avvolgimento primario separato ed isolato perfettamente dall'avvolgimento secondario. - Tutte le macchine devono essere dotate di marchio CE e conformi alle norme armonizzate secondo la "Nuova direttiva macchine" (D.Lgs. 17/2010). - Divieto di lavorare con la macchina sprovvista di dispositivi di sicurezza, dei ripari, o di rimuovere gli stessi. - Utilizzare apparecchiature e pinze portaelettrodi idonee allo scopo. - Esposizione di segnaletica di sicurezza. - Vietato l'uso ai non addetti ai lavori. - Operare in ambienti ben aerati o applicare aspiratore di fumi. - Delimitare con idonei schermi i posti di saldatura, soprattutto all'interno dei reparti di lavoro, per evitare abbagliamenti per chi si trova nelle adiacenze. - I collegamenti al circuito di saldatura vanno effettuati con la saldatrice fuori tensione. 		

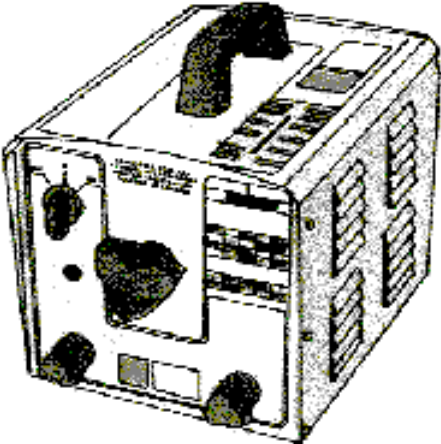
Scheda n°16	MACCHINE ED ATTREZZATURE	CODICE ATTREZ055
	<p>- Gli operatori devono calzare i guanti anche nella manutenzione, pulizia e sostituzione degli elettrodi .</p> <p>- Le pinze portaelettrodi non devono avere parti conduttrici accessibili e non vanno raffreddate immergendole in acqua.</p> <p>- I residui degli elettrodi non vanno gettati o abbandonati, ma raccolti in apposito contenitore.</p> <p>PRIMA DELL'USO: verificare l'integrità dei cavi e della spina di alimentazione verificare l'integrità della pinza porta elettrodo non effettuare operazioni di saldatura in presenza di materiali infiammabili</p> <p>DURANTE L'USO: non intralciare i passaggi con il cavo di alimentazione allontanare il personale non addetto alle operazioni di saldatura nelle pause di lavoro interrompere l'alimentazione elettrica in caso di lavorazione in ambienti confinati, predisporre un adeguato sistema di aspirazione fumi e/o di ventilazione</p> <p>DOPO L'USO: staccare il collegamento elettrico della macchina segnalare eventuali malfunzionamenti Eeguire i lavori sempre con altre persone in grado di disinserire tempestivamente la sorgente d'energia, e prestare i primi soccorsi</p>	
Riferimenti normativi e note:	D.Lgs. 81/08, D.Lgs.17/10	
Allegato		

Scheda n°17	MACCHINE ED ATTREZZATURE		CODICE ATTREZ097
FASE N° 0	Incantieramento	Area Lavorativa:	
FASE N° 1.1.1	AO.01 - Lavori di adeguamento e completamento de	Area Lavorativa:	
FASE N° 1.1.2	AO.02 - Opere di tinteggiatura, consistenti nell	Area Lavorativa:	
FASE N° 1.1.5	AO.05 - Verniciatura di cancellate, ringhiere e	Area Lavorativa:	
Descrizione macchina:	TRABATTELLO		
Trabattello leggero con altezza fino a 4 m			
Rischi per la sicurezza:	Caduta dall'alto Crollo opere provvisionali Caduta di materiale dall'alto		
Dispositivi di Protezione Individuali (DPI):	<ul style="list-style-type: none"> - Tuta protettiva - Scarpe di sicurezza - Casco - Guanti 		
Prescrizioni esecutive:	<ul style="list-style-type: none"> - Verificare la portata massima e le condizioni di impiego del mezzo. - Verificare la presenza delle protezioni (parapetto regolamentare, fermapiede). - Controllare il corretto posizionamento degli stabilizzatori. - Predisporre idonei segnaletica. - Non spostare il trabattello con personale o materiali sul piano di lavoro. - Rispettare tutte le istruzioni di uso e manutenzione previste dal costruttore. - Verificare la totale assenza di personale non autorizzato nell'area interessata dai lavori. - Rispettare quanto prescritto nel libretto di uso e manutenzione del trabattello 		
Riferimenti normativi e note:	DLgs 81/08		
Allegato			

Scheda n°18	MACCHINE ED ATTREZZATURE		CODICE ATTREZ098
FASE N° 1.1.7	AO.07 - Fornitura e collocazione di porte	Area Lavorativa:	
Descrizione macchina:	SCALA PORTATILE		
Rischi per la sicurezza:	Caduta dall'alto da scala portatile Caduta di materiale dall'alto Impatti, investimenti con opere provvisionali		
Dispositivi di Protezione Individuali (DPI):	Scarpe di sicurezza Guanti Casco		
Prescrizioni esecutive:	<ul style="list-style-type: none"> - Le scale utilizzate devono avere caratteristiche di resistenza adatte all'impiego a cui si vuole adibirle. - Devono avere dispositivi antidrucciolevoli nella parte inferiore dei montanti, con il materiale in buone condizioni per fare presa sul terreno. - Le estremità superiori avranno ganci di trattenuta contro lo slittamento od anche contro lo sbandamento. - Qualora non sia possibile adottare alcun sistema di vincolo, la scala durante l'uso dovrà essere trattenuta al piede da altro lavoratore. - Nel caso di scale di legno i gradini dovranno sempre essere realizzati incastrati nei montanti che saranno tenuti insieme da tiranti in ferro posti sotto il primo ed ultimo piolo; nel caso di scale lunghe più di 4 m sarà necessario un tirante intermedio; è vietato usare scale con gradini chiodati al posto di pioli rotti. - Le singole dovranno sporgere 1 m oltre il piano di arrivo ed avere alla base distanza dalla parete pari ad 1/4 della h del punto d'appoggio, fino ad una lunghezza di due elementi. - Per poggiare la scala su impalcati, porre i montanti su tavole diverse in modo da dividere le sollecitazioni. - La capacità di ogni scala è per una persona sola! - Oltre 8 m bisogna inserire rompitratta per diminuire la freccia d'inflessione. È bene avere a disposizione più rompitratta di varia lunghezza, per la migliore disposizione secondo la lunghezza della scala montata. - Non utilizzare scale troppo pesanti; è quindi conveniente usarle fino a L = 5 m. - La larghezza della scala varia in genere tra circa 475÷390 mm, mentre il passo tra i vari pioli è di 270÷300 mm. - La normativa vigente limita la lunghezza della scala in opera a 15 m. Oltre i 5 m di altezza le scale fisse verticali devono avere protezione mediante gabbia ad anello a partire da 2,5 m dal suolo. - Le scale a libretto o doppie hanno la catena centrale che blocca l'eccessiva apertura degli elementi costituenti. - Nello scegliere il tipo doppio, cercare di prenderne una con altezza superiore di 50÷70 cm oltre il piano di appoggio in modo da poter lavorare con più tranquillità. 		
Riferimenti normativi e note:	DLgs 81/08		

Scheda n°18

MACCHINE ED ATTREZZATURE

CODICE ATTREZ098

Allegato



Scheda n°19	MACCHINE ED ATTREZZATURE		CODICE ATTREZ113
FASE N° 1.1.4	AO.04 - Opere di realizzazione di controsoffitti	Area Lavorativa:	
FASE N° 1.1.6	AO.06 - Realizzazione di pedana delle dimensioni	Area Lavorativa:	
Descrizione macchina:	TRABATTELLI		
Realizzazione ed utilizzo di un ponte di lavoro mobile su ruote costituita da una struttura metallica detta castello che può raggiungere anche i 15,00 m di altezza.			
Rischi per la sicurezza:	Urti, compressioni, impatti, colpi Caduta a livello e scivolamento Caduta dall'alto Caduta di materiale dall'alto Movimentazione manuale dei carichi		
Dispositivi di Protezione Individuali (DPI):	Guanti, scarpe di sicurezza, casco di protezione, cintura di sicurezza		
Prescrizioni esecutive:	<ul style="list-style-type: none"> - Utilizzare materiale che conservi le sue caratteristiche di resistenza durante tutta la durata dei lavori - L'utilizzo del trabattello avviene per lavori di breve entità e non è ammesso il suo utilizzo per lavorazioni prettamente edili come coperture o altro, in quanto si tratterebbe di struttura provvisoria per cui la stabilità non sia assicurata contemporaneamente alla mobilità. - Occorre verificare la solidità e la planarità del piano di appoggio ed eventualmente procedere ad un livellamento mediante l'uso di tavoloni quando il ponte non sia già di per sé predisposto con i montanti regolabili in altezza. - Verificare che le altezze che si intendono realizzare non superino quelle consentite dal libretto di istruzioni o dalla targa posta sul ponte stesso. - Verificare la verticalità dei montanti del ponte tramite livello o pendolino. - Prima del montaggio si dovrà ricordare che: <ul style="list-style-type: none"> a) fino a 7,5 m di altezza il lato minore delle basi deve essere un quarto dell'altezza; b) per altezza oltre i 7,5 m e fino a 15 m il lato minore della base deve essere almeno un terzo dell'altezza. - Bisognerà realizzare adeguati ancoraggi a parti stabili almeno ogni due piani del castello (massimo 3,60 m). Quando ciò non sia possibile si dovranno realizzare opportuni controventamenti come previsto nel libretto d'uso. - Prima di salire sul ponte occorre bloccare le ruote con i freni di cui sono dotate: è comunque consigliabile mettere in opera dei cunei che impediscano il movimento. - I ponti su ruote devono essere utilizzati solo a livello del suolo o di pavimento e non si deve utilizzare nessuna sovrastruttura sull'impalcato del ponte quali altri ponti su cavalletti, scale, ecc.. - Quando si effettuano lavori ad una altezza da terra maggiore di due metri si dovrà dotare il ponte di parapetti completi di tavola fermapiè su tutti e quattro i lati. - I ponti più alti di 6 m vanno corredati di piedi stabilizzatori - Non sovraccaricare i ponti con carichi non previsti o eccessivi 		

Scheda n°19	MACCHINE ED ATTREZZATURE	CODICE ATTREZ113
	<ul style="list-style-type: none"> - Non utilizzare mezzi di fortuna (sacchi di cemento, pile di mattoni) per sopraelevare i ponti - La stabilità deve essere garantita sia a ruote bloccate che disattivate - Verificare che il tavolato sia planare e non presenti scalini pericolosi - Riportare un cartello con dati, caratteristiche salienti, indicazioni di sicurezza e d'uso - Verificare l'uso costante dei D.P.I. da parte di tutto il personale operante - Formazione ed informazione periodica del personale operante relativamente ai rischi specifici delle operazioni da eseguire 	
Riferimenti normativi e note:	D.Lgs. 81/08	
Allegato		

Scheda n°20	MACCHINE ED ATTREZZATURE		CODICE ATTREZ127
FASE N° 1.1.4	AO.04 - Opere di realizzazione di controsoffitti	Area Lavorativa:	
FASE N° 1.1.6	AO.06 - Realizzazione di pedana delle dimensioni	Area Lavorativa:	
Descrizione macchina:	FILIERA ELETTRICA		
Attrezzatura portatile per la lavorazione di tubi in genere.			
Rischi per la sicurezza:	Urti e compressioni Elettrocuzione		
Dispositivi di Protezione Individuali (DPI):	- Guanti		
Prescrizioni esecutive:	<ul style="list-style-type: none"> - L'attrezzatura dovrà essere corredata da un libretto d'uso e manutenzione. - Accertarsi che l'attrezzatura sia marcata "CE" - L'attrezzatura deve possedere, in relazione alle necessità della sicurezza del lavoro, i necessari requisiti di resistenza e di idoneità ed essere mantenuta in buono stato di conservazione e di efficienza. - L'attrezzatura di lavoro deve essere installata, disposta ed usata in maniera tale da ridurre i rischi per i loro utilizzatori e per le altre persone. - La filiera elettrica portatile è dotata di comando a uomo presente. - Il cavo di alimentazione della filiera elettrica portatile è provvisto di adeguata protezione meccanica e sicurezza elettrica. - La filiera elettrica portatile è dotata di doppio isolamento, riconoscibile dal simbolo del 'doppio quadrato', ed è previsto che non venga collegata all'impianto di terra. 		
Riferimenti normativi e note:	D.Lgs. 81/08		
Allegato			